

ព្រះរាជាណាចក្រកម្ពុជា  
KINGDOM OF CAMBODIA  
ជាតិ សាសនា ព្រះមហាក្សត្រ  
NATION RELIGION KING



ធនាគារជាតិ នៃ កម្ពុជា  
NATIONAL BANK OF CAMBODIA

# ព្រឹត្តិបត្រស្ថិតិជញ្ជីងទូទាត់កម្ពុជា

CAMBODIA

BALANCE OF PAYMENTS STATISTICS BULLETIN

- លេខ ៦១ -

ត្រីមាសទី៣ ឆ្នាំ២០១៨

— SERIES NO. 61 —

THIRD QUARTER 2018

**ប្រសាសន៍របស់ ឯកឧត្តម ទេសាភិបាល ធនាគារជាតិនៃកម្ពុជា**



ធនាគារជាតិនៃកម្ពុជា មានសេចក្តីសោមនស្សសូមផ្សព្វផ្សាយព្រឹត្តិបត្រស្ថិតិ ជញ្ជីងទូទាត់លេខ៦១ ប្រចាំត្រីមាសទី៣ ឆ្នាំ២០១៨។ ព្រឹត្តិបត្រនេះត្រូវបានបោះ- ពុម្ពផ្សាយជាប្រាក់រៀល ជាភាសាខ្មែរ និងភាសាអង់គ្លេស។ ព្រឹត្តិបត្រនេះបានចង- ក្រងនូវសេរីទិន្នន័យជាប្រចាំត្រីមាសរួមមាន ស្ថិតិជញ្ជីងទូទាត់ ស្ថានភាពវិនិយោគ អន្តរជាតិ និងបំណុលក្រៅប្រទេស ដែលព្រឹត្តិបត្រស្ថិតិជញ្ជីងទូទាត់ និងតារាង សង្ខេបស្ថិតិពាក់ព័ន្ធទាំងនេះ អាចស្វែងរកបាននៅលើគេហទំព័ររបស់ធនាគារជាតិ នៃកម្ពុជា។

បច្ចុប្បន្ន ការចងក្រងទិន្នន័យស្ថិតិក្នុងព្រឹត្តិបត្រនេះ ត្រូវបានអនុវត្តតាម វិធីសាស្ត្រចងក្រងស្ថិតិ ជញ្ជីងទូទាត់ (បោះពុម្ពលើកទី៥) ដោយមូលនិធិរូបិយវត្ថុអន្តរជាតិ ក្នុងឆ្នាំ១៩៩៣។ ដោយឡែក ក្នុងឆ្នាំ ២០០៩ មូលនិធិរូបិយវត្ថុអន្តរជាតិ បានដាក់ឱ្យប្រើប្រាស់នូវវិធីសាស្ត្រចងក្រងស្ថិតិជញ្ជីងទូទាត់ថ្មី (បោះ- ពុម្ពលើកទី៦) ក្នុងគោលបំណងធ្វើឱ្យមានភាពប្រសើរឡើងនៃការចងក្រងស្ថិតិស្របតាមស្តង់ដារអន្តរជាតិ។

ធនាគារជាតិនៃកម្ពុជា កំពុងត្រៀមធ្វើបច្ចុប្បន្នកម្មឱ្យស្របតាម វិធីសាស្ត្រចងក្រងទិន្នន័យស្ថិតិ ជញ្ជីងទូទាត់ថ្មីនេះ តាមរយៈការកំពុងបន្តសិក្សាលើទស្សនាទានវិធីសាស្ត្រចងក្រងថ្មី វាក្យសព្ទបច្ចេកទេស និងការធ្វើតេស្តសាកល្បងចងក្រងស្ថិតិជញ្ជីងទូទាត់តាមវិធីសាស្ត្រថ្មី។

អ្នកអាន និងអ្នកប្រើប្រាស់ទិន្នន័យ អាចសិក្សាបន្ថែមតាមរយៈសេចក្តីអធិប្បាយសង្ខេបអំពី ទស្ស- នាទាននិងនិយមន័យ ប្រភពទិន្នន័យ និងវិធីសាស្ត្រទាំងឡាយដែលប្រើប្រាស់ក្នុងការចងក្រងស្ថិតិទាំងនេះ នៅផ្នែកខាងក្រោយនៃព្រឹត្តិបត្រផ្នែក “កំណត់បង្ហាញបច្ចេកទេស”។

ធនាគារជាតិនៃកម្ពុជា សូមថ្លែងអំណរគុណចំពោះ ក្រសួងស្ថាប័នពាក់ព័ន្ធ និងអ្នកផ្តល់ទិន្នន័យ ដែលតែងតែផ្តល់កិច្ចសហការល្អក្នុងការផ្តល់ទិន្នន័យ ដែលជាធាតុចូលយ៉ាងសំខាន់គាំទ្រដល់ការចងក្រង ព្រឹត្តិបត្រស្ថិតិជញ្ជីងទូទាត់របស់ប្រទេសកម្ពុជានាពេលកន្លងមក។

ធនាគារជាតិនៃកម្ពុជា សូមថ្លែងអំណរគុណចំពោះចំណាប់អារម្មណ៍របស់អ្នកអាន និងអ្នកប្រើ- ប្រាស់ទិន្នន័យមកលើព្រឹត្តិបត្រស្ថិតិជញ្ជីងទូទាត់របស់ប្រទេសកម្ពុជា។

ថ្ងៃចន្ទ ៩កើត ខែបុស្ស ឆ្នាំច សំរឹទ្ធិស័ក ព.ស.២៥៦២  
រាជធានីភ្នំពេញ ថ្ងៃទី១៤ ខែមករា ឆ្នាំ២០១៩  
**ទេសាភិបាល**

**ជា ចាន់តុ**

# មាតិកា

២០២៤

ទំព័រ

កំណត់សម្គាល់ .....	៣
ផ្នែកសំខាន់ៗ .....	៤
សមាសភាគគន្លឹះ .....	៤
ចំណុចគន្លឹះ .....	៤
រូបទី១ ៖ សមាសភាគគណនីចរន្ត .....	៤
ការវិភាគលើការប៉ាន់ស្មាន .....	៥
គណនីបន្ត .....	៥
រូបទី២ ៖ ការនាំចេញ និងការនាំចូល .....	៥
រូបទី៣ ៖ សេវា (ឥណទាន និងឥណពន្ធ) .....	៦
រូបទី៤ ៖ ប្រាក់ចំណូល (ឥណទាន និងឥណពន្ធ) .....	៧
រូបទី៥ ៖ បង្វែរចរន្ត (ឥណទាន និងឥណពន្ធ) .....	៧
គណនីដើមទុន និងហិរញ្ញវត្ថុ .....	៨
គណនីដើមទុន .....	៨
រូបទី៦ ៖ គណនីដើមទុន និងហិរញ្ញវត្ថុ .....	៨
គណនីហិរញ្ញវត្ថុ .....	៨
រូបទី៧ ៖ សមាសភាគគណនីហិរញ្ញវត្ថុ .....	៩
ស្ថានភាពវិនិយោគអន្តរជាតិ .....	៩
រូបទី៨ ៖ សមាសភាគស្ថានភាពវិនិយោគអន្តរជាតិ .....	៩
ជញ្ជីងទូទាត់របស់ប្រទេសកម្ពុជា .....	១០
តារាង១ ៖ តារាងសង្ខេបជញ្ជីងទូទាត់ .....	១១
តារាង២ ៖ គណនីទំនិញ .....	១២
តារាង៣ ៖ គណនីសេវា .....	១៣
តារាង៤ ៖ គណនីប្រាក់ចំណូល .....	១៤
តារាង៥ ៖ គណនីបង្វែរចរន្ត .....	១៥
តារាង៦ ៖ គណនីបង្វែរដើមទុន .....	១៦
តារាង៧ ៖ គណនីហិរញ្ញវត្ថុ .....	១៧
តារាង៨ ៖ ស្ថានភាពវិនិយោគអន្តរជាតិ .....	១៨
តារាង៩ ៖ ចំណូលក្រៅប្រទេស_បែងចែកតាមប្រភេទ .....	១៩
តារាង១០ ៖ អនុបាតជញ្ជីងទូទាត់ .....	២០
កំណត់បន្ទាញបច្ចេកទេស .....	២១

**កំណត់សម្គាល់ ៖**

ការសាកសួរព័ត៌មាន

ចំពោះព័ត៌មានបន្ថែមអំពីស្ថិតិជញ្ជីងទូទាត់ និងស្ថិតិដែលពាក់ព័ន្ធ សូមទំនាក់ទំនងមក នាយកដ្ឋានស្ថិតិនៃអគ្គនាយកដ្ឋានបច្ចេកទេស ធនាគារជាតិនៃកម្ពុជា តាមទូរស័ព្ទលេខ ៖ (៨៥៥) ២៣ ៧២២ ៥៦៣-១១១៨ ឬតាមអ៊ីម៉ែល statistics@nbc.org.kh ។

ការចេញផ្សាយលើកក្រោយ

ការចេញផ្សាយ

ពេលវេលាចេញផ្សាយ

ត្រីមាសទី២ ឆ្នាំ២០១៨

ថ្ងៃទី២៥ខែមីនា ឆ្នាំ២០១៨

ការកែប្រែក្នុងការចេញផ្សាយលើកនេះ

កំណែ ៖

ការចេញផ្សាយលើកនេះ រាប់បញ្ចូលការកែតម្រូវទិន្នន័យមួយចំនួននៅក្នុង គណនីចរន្ត និងគណនីហិរញ្ញវត្ថុ។

ការកែតម្រូវក្នុងគណនីចរន្តរួមមាន i/. គណនីទំនិញ ផ្នែកនាំចូល ក្នុងត្រីមាសទី២ ឆ្នាំ២០១៨ ii/. គណនីសេវា ផ្នែកសេវាផ្សេងៗ (ឥណទាន) និងសេវាដឹកជញ្ជូន និង សេវាផ្សេងៗ (ឥណទាន) ក្នុងត្រីមាសទី២ ឆ្នាំ២០១៨ iii/. គណនីប្រាក់ចំណូល ផ្នែក ទូទាត់ប្រាក់បៀវត្សឲ្យនិយោជិត និងចំណូលពីការវិនិយោគ (ឥណទាន) ក្នុងត្រីមាស ទី១ និងត្រីមាសទី២ ឆ្នាំ២០១៨ និង iv/. បង្វែរចរន្ត ផ្នែករដ្ឋាភិបាលទូទៅ និងផ្នែក ប្រាក់ធ្វើចេញទៅក្រៅប្រទេស (ឥណទាន) ក្នុងត្រីមាសទី២ ឆ្នាំ២០១៨។

ការកែតម្រូវក្នុងគណនីហិរញ្ញវត្ថុរួមមាន i/. ទ្រព្យសកម្មហិរញ្ញវត្ថុបរទេស ផ្នែក ប្រាក់បញ្ញើនិងរូបិយវត្ថុ ក្នុងត្រីមាសទី៤ ឆ្នាំ២០១៧ និងត្រីមាសទី២ ឆ្នាំ២០១៨ និង ទ្រព្យសកម្មជាទុនបម្រុងបរទេស ពីត្រីមាសទី២ ឆ្នាំ២០១៧ ដល់ត្រីមាសទី២ ឆ្នាំ២០១៨ និង ii/. ទ្រព្យអកម្មហិរញ្ញវត្ថុបរទេស ផ្នែកគណនីវិនិយោគផ្ទាល់នៅប្រទេសកម្ពុជា និងវិនិយោគផ្សេងទៀត ក៏ត្រូវបានកែតម្រូវ ក្នុងត្រីមាសទី២ ឆ្នាំ២០១៨ ផងដែរ។

ការកែប្រែទាំងនេះ ត្រូវបានធ្វើឡើងដោយសារការកែតម្រូវពីសំណាក់ប្រភព ទិន្នន័យ និងវិធីសាស្ត្រចងក្រង។

ការកែតម្រូវទាំងនេះ បានធ្វើឱ្យមានការប្រែប្រួលទិន្នន័យស្ថានភាពវិនិយោគ អន្តរជាតិ និងបំណុលក្រៅប្រទេស។

ការកែប្រែក្នុងការចេញផ្សាយលើកក្រោយ

ការកែប្រែនឹងត្រូវបានរៀបចំធ្វើឡើងផងដែរ ចំពោះសមាសភាគមួយចំនួន ផ្សេងទៀត នៃស្ថិតិជញ្ជីងទូទាត់ ដោយយោងទៅតាមការកែតម្រូវពីប្រភពទិន្នន័យ។

អក្សរកាត់

**BOP** ជញ្ជីងទូទាត់

**NBC** ធនាគារជាតិនៃកម្ពុជា

**n.i.e** មិនមានរាប់បញ្ចូលនៅកន្លែងផ្សេងទៀត

ការតម្រឹមតួលេខ

ភាពខ្វះចន្លោះដោយអន្លើរវាងចំនួនសរុប និងផលបូកក្នុងការបោះពុម្ពផ្សាយ លើកនេះ បណ្តាលមកពីការតម្រឹមតួលេខ។

ឯកតារូបិយវត្ថុ

១ ប៊ីលានរៀល = ១.000.000.000 រៀល។

# ផ្នែកសំខាន់ៗ

## សមាសភាគគណនី:

គិតជាប៊ីលានរៀល	ត្រី.៣-១៦	ត្រី.៤-១៦	ត្រី.១-១៧	ត្រី.២-១៧	ត្រី.៣-១៧	ត្រី.៤-១៧	ត្រី.១-១៨	ត្រី.២-១៨	ត្រី.៣-១៨	បម្រែបម្រួលជា % ត្រី.៣-១៨/ត្រី.២-១៨	បម្រែបម្រួលជា % ត្រី.៣-១៨/ត្រី.៣-១៧
<b>គណនីចរន្ត</b>											
សមតុល្យគណនីទំនិញ	-២.៧៧៦	-៤.៤៧៥	-៤.៧៩៩	-៤.១៣០	-៣.៧៧៤	-៤.៦០៦	-៥.៦៦០	-៦.៦៤១	-៤.៥១៨	-៣២,០	១៩,៧
សេវា (សុទ្ធ)	១.៣២១	២.១០៨	២.៤២៥	១.៥០១	១.៤៧៨	២.១៨៧	២.៨១៧	១.៩០០	២.២៦៧	១៩,៤	៥៧,៤
ប្រាក់ចំណូល (សុទ្ធ)	-៩៩៥	-៨១៨	-១.១៨៦	-១.០៤៦	-១.១៣៩	-១.០២៥	-១.១៣៧	-៩៩៦	-១.១៧៨	១៨,២	៣,៤
បង្វែរចរន្ត (សុទ្ធ)	១.៥៧៧	១.៥៩១	១.៧៨០	១.៧៣៦	១.៧២១	១.៦៥៣	១.៧០៥	១.៦៥៦	១.៦៧៩	១,៤	-២,៥
សមតុល្យគណនីចរន្ត	-៨៧៤	-១.៥៩៥	-១.៧៧៦	-១.៩៣៩	-១.៧១៤	-១.៧៩០	-២.២៧៨	-៤.០៨១	-១.៧៤៩	-៥៧,១	២,១
<b>គណនីដើមទុន និងហិរញ្ញវត្ថុ</b>											
សមតុល្យគណនីដើមទុន	២៩០	២៨៦	២៣៨	២៤០	២៤៣	២៣៩	១៩៧	២០០	២០១	០,៦	-១៧,០
សមតុល្យគណនីហិរញ្ញវត្ថុ	៦២៨	១.៦០២	១.២៧៦	១.៥៧១	១.២០១	១.៩១១	១.៧៧០	៣.៧១៣	១.៨៦៣	-៤៩,៨	៥៥,១
<b>ស្ថានភាពវិនិយោគអន្តរជាតិ</b>											
ស្ថានភាពវិនិយោគអន្តរជាតិ (សុទ្ធ)	-៣៨.៦៦៦	-៣៦.១០៤	-៤៧.៩៣៧	-៤៨.៨៩២	-៥២.១៩១	-៥៥.២១១	-៥៧.១៥៥	-៦៧.៧៦៦	-៧១.១០៩	៤,៩	៣៦,២

## ចំណុចគន្លឹះ:

សមតុល្យគណនីចរន្តនៃជញ្ជីងទូទាត់កម្ពុជាមានឱនភាព ១.៧៤៩ ប៊ីលានរៀល ក្នុងត្រីមាសទី៣ ឆ្នាំ២០១៨ ស្មើនឹង ៧% នៃផលិតផលក្នុងស្រុកសរុប (ផ.ស.ស.)។ ឱនភាពសមតុល្យគណនីចរន្តបានថយចុះ ២.៣៣២ ប៊ីលានរៀល (៥៧,១%) ធៀបនឹងត្រីមាសមុន បណ្តាលមកពីការថយចុះឱនភាពសមតុល្យគណនីទំនិញ ៣២% រួមជាមួយនឹងការកើនឡើងអតិរេកគណនីសេវាសុទ្ធ ១៩,៤% និងគណនីបង្វែរចរន្ត ១,៤% ខណៈដែលឱនភាពគណនីចំណូលបានកើនឡើង ១៨,២%។ ធៀបនឹងត្រីមាសដូចគ្នានៃឆ្នាំកន្លងទៅ ឱនភាពនេះបានកើនឡើង ៣៦ ប៊ីលានរៀល (២,១%) ពី ១.៧១៤ ប៊ីលានរៀល។

### រូបទី១ ៖ សមាសភាគគណនីចរន្ត

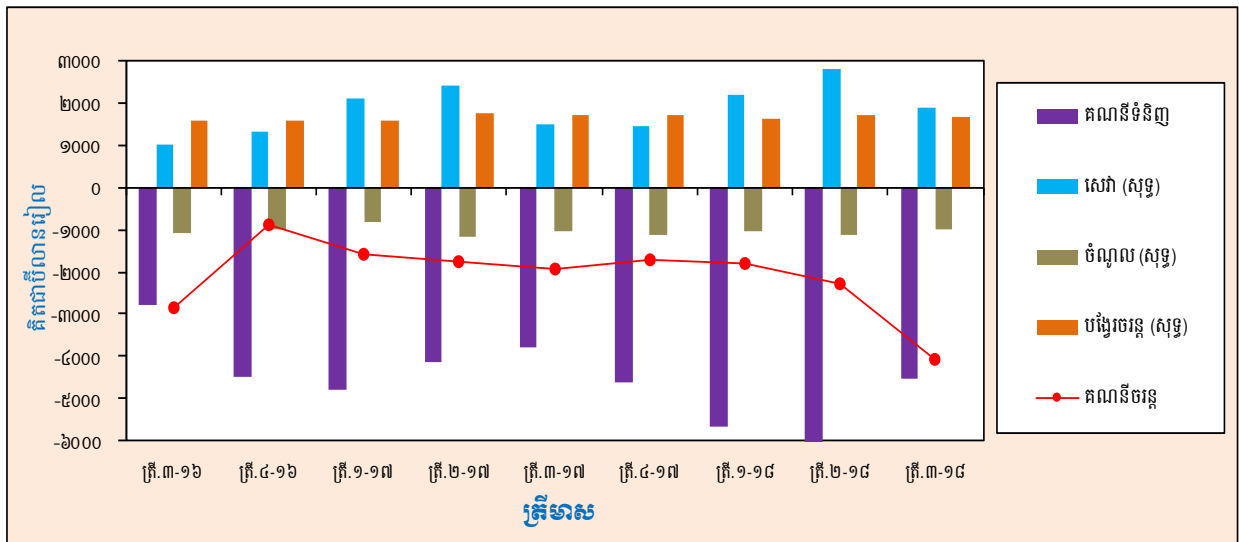

សមតុល្យគណនីដើមទុនមានអតិរេកចំនួន ២០១ ប៊ីលានរៀល ក្នុងត្រីមាសទី៣ ឆ្នាំ២០១៨ បានកើនឡើង ០,៦% ធៀបនឹងអតិរេក ២០០ ប៊ីលានរៀល ក្នុងត្រីមាសមុន ប៉ុន្តែទាបជាងអតិរេក ២៤៣ ប៊ីលានរៀល ក្នុងត្រីមាសទី៣ ឆ្នាំ២០១៧។ សមតុល្យគណនីហិរញ្ញវត្ថុមានលំហូរចូលសុទ្ធចំនួន ១.៨៦៣ ប៊ីលានរៀល បានថយចុះ ១.៨៥០ ប៊ីលានរៀល (៤៩,៨%) ពី ៣.៧១៣ ប៊ីលានរៀល ក្នុងត្រីមាសទី២ ឆ្នាំ២០១៨។ ធៀបនឹងត្រីមាសដូចគ្នានៃឆ្នាំកន្លងទៅ គណនីនេះបានកើនឡើង ៦៦២ ប៊ីលានរៀល (៥៥,១%) ពី ១.២០១ ប៊ីលានរៀល។

គិតត្រឹមចុងត្រីមាសទី៣ ឆ្នាំ២០១៨ ស្ថានភាពវិនិយោគអន្តរជាតិរបស់ប្រទេសកម្ពុជា បង្ហាញពីទ្រព្យអកម្មបរទេសសុទ្ធចំនួន ៧១.១០៩ ប៊ីលានរៀល បានកើនឡើង ៤,៩% ពី ៦៧.៧៦៦ ប៊ីលានរៀល នាចុងត្រីមាសមុន និង ៣៦,២% ពី ៥២.១៩១ ប៊ីលានរៀល នាចុងត្រីមាសទី៣ ឆ្នាំ២០១៧។

# ការវិភាគលើការដាន់ស្មាន

## គណនីចរន្ត

ក្នុងត្រីមាសទី៣ ឆ្នាំ២០១៨ សមតុល្យគណនីចរន្តមានឱនភាពចំនួន ១.៧៤៩ ប៊ីលានរៀល បានថយចុះ ២.៣៣២ ប៊ីលានរៀល (៥៧,១%) ពីឱនភាព ៤.០៨១ ប៊ីលានរៀល ក្នុងត្រីមាសមុន។ ការថយចុះឱនភាពគណនីចរន្តនេះ បណ្តាលមកពីការថយចុះឱនភាពគណនីទំនិញ ២.១២៣ ប៊ីលានរៀល (៣២%) រួមជាមួយនឹងការកើនឡើង ៣៦៨ ប៊ីលានរៀល (១៩,៤%) និង ២៣ ប៊ីលានរៀល (១,៤%) នៃអតិរេកគណនីសេវាសុទ្ធ និង អតិរេកគណនីបង្វែរចរន្តសុទ្ធ រៀងគ្នា។ បើធៀបបម្រែបម្រួលឆ្នាំលើឆ្នាំ ឱនភាពគណនីចរន្តបានកើនឡើង ៣៦ ប៊ីលានរៀល (២,១%) ពីឱនភាព ១.៧១៤ ប៊ីលានរៀល។

## ទំនិញ

សមតុល្យគណនីទំនិញមានឱនភាពចំនួន ៤.៥១៨ ប៊ីលានរៀល ក្នុងត្រីមាសទី៣ ឆ្នាំ២០១៨ បានថយចុះ ២.១២៣ ប៊ីលានរៀល (៣២%) ដោយសារការនាំចេញកើនឡើងលឿនជាងការនាំចូល។ ធៀបនឹងត្រីមាសដូចគ្នានៃឆ្នាំកន្លងទៅ ឱនភាពនេះបានកើនឡើង ៧៤៤ ប៊ីលានរៀល (១៩,៧%) ពី ៣.៧៧៤ ប៊ីលានរៀល។

រូបទី២ ៖ ការនាំចេញ និងការនាំចូល

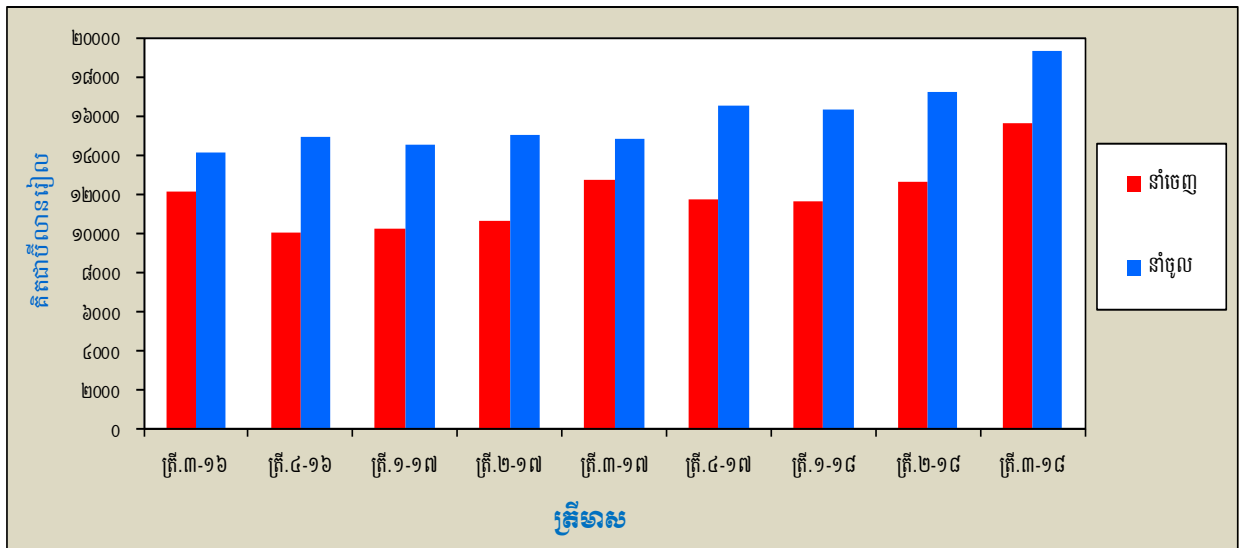

ការនាំចេញមានចំនួន ១៥.៦៤៦ ប៊ីលានរៀល ក្នុងត្រីមាសទី៣ ឆ្នាំ២០១៨ បានកើនឡើង ២.៩៩៥ ប៊ីលានរៀល (២៣,៧%) ពី ១២.៦៥១ ប៊ីលានរៀល ក្នុងត្រីមាសមុន។ ការកើនឡើងនេះបណ្តាលមកពីការកើនឡើង ការនាំចេញសម្លៀកបំពាក់និងស្បែកជើង ២.៦៣៨ ប៊ីលានរៀល (២៩%) ផលិតផលកសិកម្ម ១៤៣ ប៊ីលានរៀល (២៥,៥%) និង កៅស៊ូនិងផលិតផលកៅស៊ូ ៩៦ ប៊ីលានរៀល (៦៤,៧%)។ ទោះយ៉ាងនេះក្តី ការកើនឡើងនេះត្រូវបានដាច់ទាត់មួយផ្នែកវិញដោយការថយចុះការនាំចេញទោចក្រយានចំនួន ២៨ ប៊ីលានរៀល (៧,២%)។ បើធៀបនឹងត្រីមាសដូចគ្នានៃឆ្នាំកន្លងទៅ ការនាំចេញបានកើនឡើង ២.៨៥១ ប៊ីលានរៀល (២២,៣%) ពី ១២.៧៩៥ ប៊ីលានរៀល។

ក្នុងពេលដូចគ្នានេះ ការនាំចូលសរុបមានចំនួន ២០.១៦៤ ប៊ីលានរៀល បានកើនឡើង ៨៧២ ប៊ីលានរៀល (៤,៥%) ពី ១៩.២៩២ ប៊ីលានរៀល ក្នុងត្រីមាសទី២ ឆ្នាំ២០១៨ បណ្តាលមកពីការកើនឡើងការនាំចូលសម្ភារនិងគ្រឿងបរិក្ខារសំណង់ ៧៩២ ប៊ីលានរៀល (៧២%) ប្រេងឥន្ធនៈ ៤៣២ ប៊ីលានរៀល (៣២,៤%) និងវត្ថុធាតុដើមសម្រាប់វិស័យកាត់ដេរ ៤០៣ ប៊ីលានរៀល (៨,៩%)។ បើធៀបនឹងត្រីមាសដូចគ្នានៃឆ្នាំកន្លងទៅ ការនាំចូលបានកើនឡើង ៣.៥៩៥ ប៊ីលានរៀល (២១,៧%) ពី ១៦.៥៦៩ ប៊ីលានរៀល។

**សេវា**

គណនីសេវាសុទ្ធមានអតិរេកចំនួន ២.២៦៧ ប៊ីលានរៀល ក្នុងត្រីមាសទី៣ ឆ្នាំ២០១៨ បានកើនឡើង ៣៦៨ ប៊ីលានរៀល (១៩,៤%) ពី ១.៩០០ ប៊ីលានរៀល ក្នុងត្រីមាសមុន និង ៧៨៩ ប៊ីលានរៀល (៥៣,៤%) ក្នុងត្រីមាសដូចគ្នា នៃឆ្នាំកន្លងទៅ។

សេវា (ឥណទាន) មានចំនួន ៥.២៩២ ប៊ីលានរៀល បានកើនឡើង ៣១៣ ប៊ីលានរៀល (៦,៣%) បណ្តាលមកពី ការកើនឡើង សេវាធ្វើដំណើរ ២៦៨ ប៊ីលានរៀល (៦,៨%) សេវាដឹកជញ្ជូន ៣១ ប៊ីលានរៀល (៤,៩%) និងសេវាផ្សេងៗ ១៤ ប៊ីលានរៀល (៣,៥%)។ ធៀបនឹងត្រីមាសទី៣ ឆ្នាំ២០១៧ គណនីសេវា (ឥណទាន) បានកើនឡើង ៨៣០ ប៊ីលានរៀល (១៨,៦%) ពីអតិរេក ៤.៤៦២ ប៊ីលានរៀល។

សេវា (ឥណពន្ធ) មានចំនួន ៣.០២៥ ប៊ីលានរៀល បានថយចុះ ៥៥ ប៊ីលានរៀល (១,៨%) ពី ៣.០៨០ ប៊ីលានរៀល ក្នុងត្រីមាសមុន ជាចម្បងដោយសារការថយចុះ សេវាធ្វើដំណើរ ៣៨ ប៊ីលានរៀល (៤,២%) និងសេវាផ្សេងៗ ១៦ ប៊ីលានរៀល (២,២%)។ ធៀបនឹងត្រីមាសដូចគ្នានៃឆ្នាំកន្លងទៅ គណនីសេវា (ឥណពន្ធ) បានកើនឡើង ៤១ ប៊ីលានរៀល (១,៤%) ពី ២.៩៨៤ ប៊ីលានរៀល។

**រូបទី៣ ៖ សេវា (ឥណទាន និងឥណពន្ធ)**

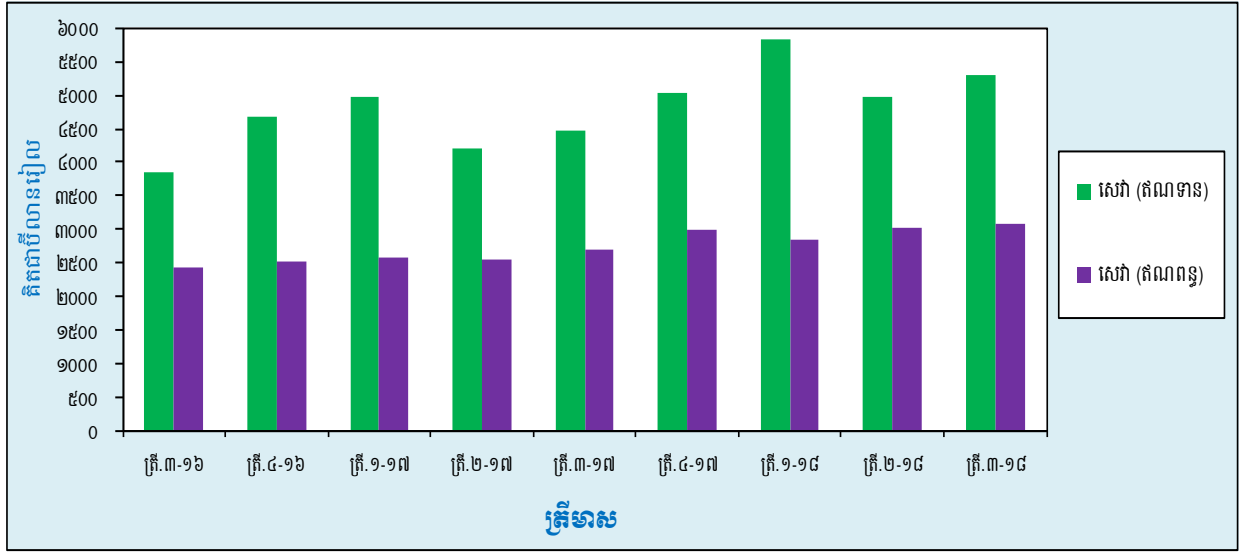

**ប្រាក់ចំណូល**

គណនីប្រាក់ចំណូលសុទ្ធមានឱនភាពចំនួន ១.១៧៨ ប៊ីលានរៀល ក្នុងត្រីមាសទី៣ ឆ្នាំ២០១៨ បានកើនឡើង ១៨១ ប៊ីលានរៀល (១៨,២%) ពី ៩៩៦ ប៊ីលានរៀល ក្នុងត្រីមាសមុន និងកើនឡើង ៣៩ ប៊ីលានរៀល (៣,៤%) ពី ១.១៣៩ ប៊ីលានរៀល ក្នុងត្រីមាសដូចគ្នានៃឆ្នាំកន្លងទៅ។

ប្រាក់ចំណូល (ឥណទាន) មានចំនួន ៥៩២ ប៊ីលានរៀល ក្នុងត្រីមាសទី៣ ឆ្នាំ២០១៨ បានកើនឡើង ៦៣ ប៊ីលានរៀល (១១,៨%) ពី ៥៣០ ប៊ីលានរៀល ក្នុងត្រីមាសមុន។ ការកើនឡើង ៥៤ ប៊ីលានរៀល (២៦,១%) នៃចំណូលពីការ វិនិយោគ និង ៤០ ប៊ីលានរៀល (២០,៩%) នៃវិនិយោគផ្សេងទៀត ជាកត្តាចម្បងដែលបណ្តាលឱ្យមានការកើនឡើងនេះ។ ធៀបនឹងត្រីមាសដូចគ្នានៃឆ្នាំកន្លងទៅ ប្រាក់ចំណូល (ឥណទាន) បានកើនឡើង ១១៨ ប៊ីលានរៀល (២៤,៩%) ពី ៤៧៤ ប៊ីលានរៀល។

ក្នុងពេលដូចគ្នានេះ ប្រាក់ចំណូល (ឥណពន្ធ) មានចំនួន ១.៧៧០ ប៊ីលានរៀល បានកើនឡើង ២៤៤ ប៊ីលានរៀល (១៦%) ពី ១.៥២៦ ប៊ីលានរៀល ក្នុងត្រីមាសមុន។ ការកើនឡើងនេះបណ្តាលមកពីការកើនឡើង ២៤២ ប៊ីលានរៀល (១៧,៩%) នៃចំណូលពីការវិនិយោគផ្ទាល់បរទេស និង ១០៩ ប៊ីលានរៀល នៃវិនិយោគផ្សេងទៀត។ បើធៀបបម្រែបម្រួល ឆ្នាំលើឆ្នាំ គណនីនេះបានកើនឡើង ១៥៧ ប៊ីលានរៀល (៩,៧%) ពី ១.៦១៣ ប៊ីលានរៀល។

**រូបទី៤ ៖ ប្រាក់ចំណូល (ឥណទាន និងឥណពន្ធ)**

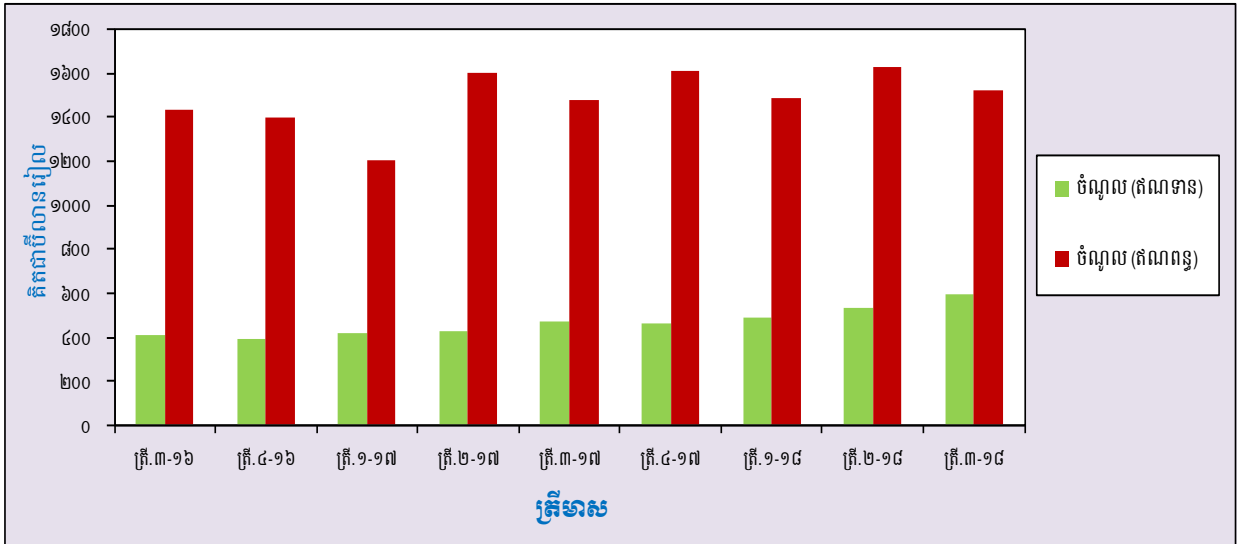

**បង្វែរចរន្ត**

អតិរេកសមតុល្យគណនីបង្វែរចរន្តមានចំនួន ១.៦៧៩ ប៊ីលានរៀល ក្នុងត្រីមាសទី៣ ឆ្នាំ២០១៨ បានកើនឡើង ២៣ ប៊ីលានរៀល (១,៤%) ធៀបនឹងអតិរេក ១.៦៥៦ ប៊ីលានរៀល ក្នុងត្រីមាសមុន ប៉ុន្តែអតិរេកនេះបានថយចុះ ៤២ ប៊ីលានរៀល (២,៥%) ធៀបនឹង ១.៧២១ ប៊ីលានរៀល ក្នុងត្រីមាសទី៣ ឆ្នាំ២០១៧។

គណនីបង្វែរចរន្ត (ឥណទាន) មានចំនួន ១.៨៣២ ប៊ីលានរៀល បានកើនឡើង ២១ ប៊ីលានរៀល (១,១%) ពី ១.៨១២ ប៊ីលានរៀល ក្នុងត្រីមាសទី២ ឆ្នាំ២០១៨ ជាចម្បងបណ្តាលមកពីការកើនឡើង ៣១ ប៊ីលានរៀល (២,៧%) នៃ ប្រាក់ទទួលបានពីបរទេស ប៉ុន្តែត្រូវបានដាច់ទាត់មួយផ្នែកដោយការថយចុះផ្នែករដ្ឋាភិបាលទូទៅចំនួន ១០ ប៊ីលានរៀល (២,២%)។ ធៀបនឹងត្រីមាសទី៣ ឆ្នាំ២០១៧ គណនីនេះបានថយចុះ ៤៥ ប៊ីលានរៀល (២,៤%) ពី ១.៨៧៧ ប៊ីលានរៀល។

គណនីបង្វែរចរន្ត (ឥណពន្ធ) មានចំនួន ១៥៣ ប៊ីលានរៀល បានថយចុះ ២ ប៊ីលានរៀល (១,៦%) ក្នុងត្រីមាសមុន ជាលទ្ធផលនៃការថយចុះ ១៣ ប៊ីលានរៀល (៨,៨%) នៃបង្វែរបស់រដ្ឋាភិបាលទូទៅ ប៉ុន្តែត្រូវបានដាច់ទាត់មួយផ្នែកវិញ ដោយការកើនឡើងបង្វែរផ្សេងៗចំនួន ១០ ប៊ីលានរៀល (៨,១%)។ បើធៀបនឹងត្រីមាសដូចគ្នានៃឆ្នាំកន្លងទៅ គណនីបង្វែរ ចរន្ត (ឥណពន្ធ) បានថយចុះ ២ ប៊ីលានរៀល ពី ១៥៦ ប៊ីលានរៀល។

**រូបទី៥ ៖ បង្វែរចរន្ត (ឥណទាន និងឥណពន្ធ)**

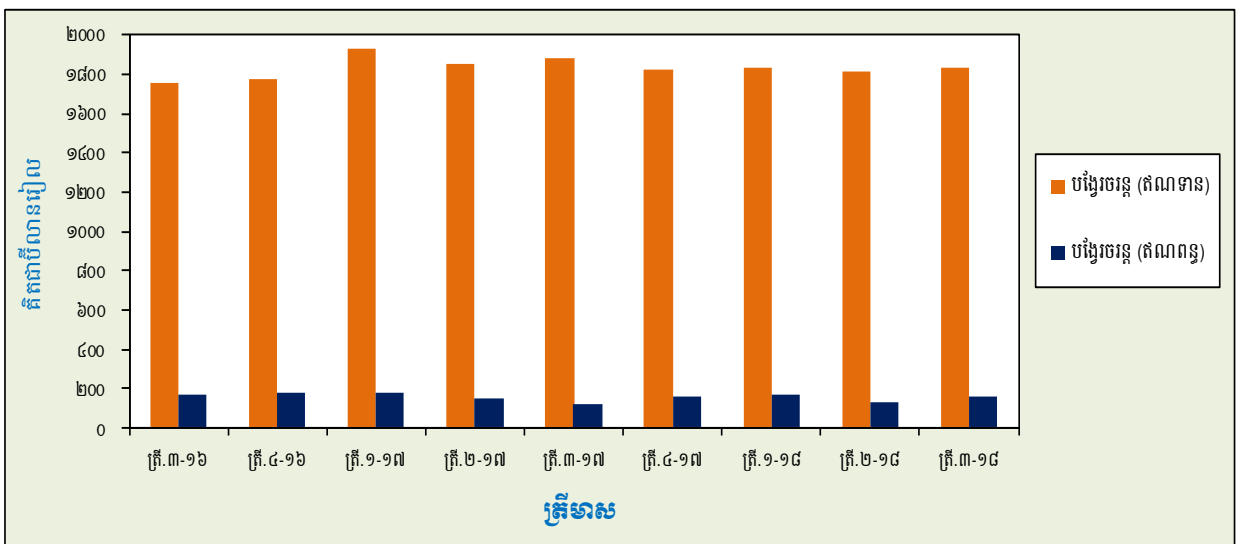



# គណនីដើមទុន និងហិរញ្ញវត្ថុ

## គណនីដើមទុន

ក្នុងត្រីមាសទី៣ ឆ្នាំ២០១៨ អតិរេកសមតុល្យគណនីដើមទុនមានចំនួន ២០១ ប៊ីលានរៀល បានកើនឡើង ១ ប៊ីលានរៀល (០,៦%) ធៀបនឹងអតិរេក ២០០ ប៊ីលានរៀល ក្នុងត្រីមាសមុន ប៉ុន្តែបានថយចុះ ៤១ ប៊ីលានរៀល (១៧%) ធៀបនឹង ២៤៣ ប៊ីលានរៀល ក្នុងត្រីមាសទី៣ ឆ្នាំ២០១៧។

រូបទី៦ ៖ គណនីដើមទុន និងហិរញ្ញវត្ថុ

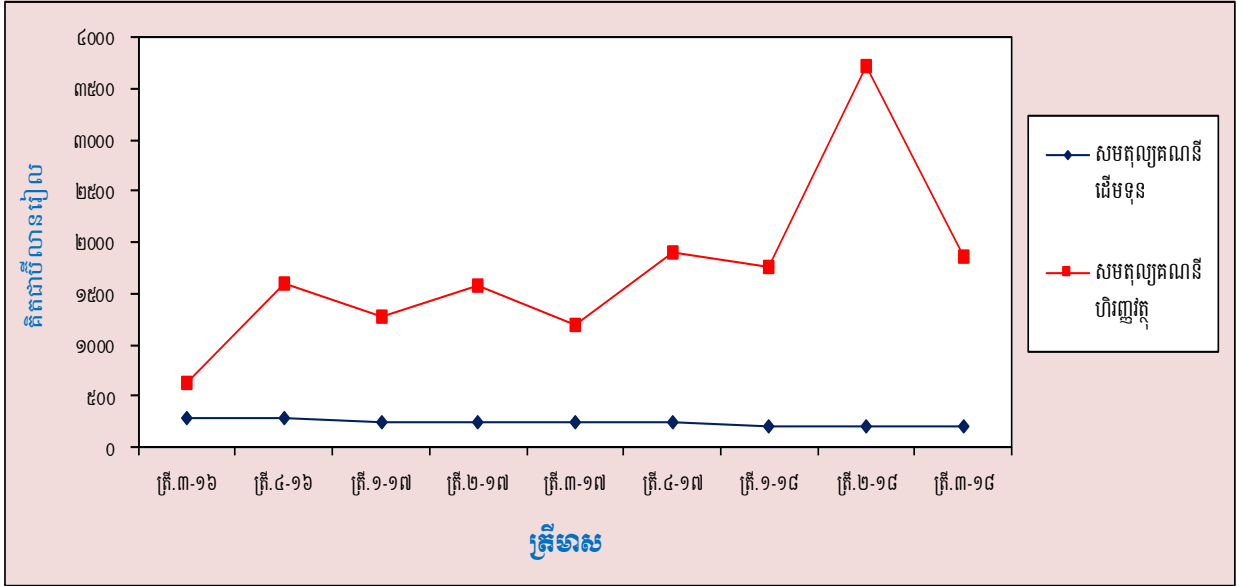

## គណនីហិរញ្ញវត្ថុ

ក្នុងត្រីមាសទី៣ ឆ្នាំ២០១៨ សមតុល្យគណនីហិរញ្ញវត្ថុបន្តមានលំហូរចូលសុទ្ធ ១.៨៦៣ ប៊ីលានរៀល បានថយចុះ ១.៨៥០ ប៊ីលានរៀល (៤៩,៨%) ពីលំហូរចូលសុទ្ធ ៣.៧១៣ ប៊ីលានរៀល ក្នុងត្រីមាសមុន ប៉ុន្តែបានកើនឡើង ៦៦២ ប៊ីលានរៀល (៥៥,១%) ពី ១.២០១ ប៊ីលានរៀល ក្នុងត្រីមាសទី៣ ឆ្នាំ២០១៧។

វិនិយោគផ្ទាល់ មានលំហូរចូលសុទ្ធចំនួន ២.៩៧៤ ប៊ីលានរៀល បានថយចុះ ១៦៧ ប៊ីលានរៀល (៥,៣%) ពី ៣.១៤១ ប៊ីលានរៀល ក្នុងត្រីមាសមុន ដោយសារការថយចុះ ២៥៧ ប៊ីលានរៀល (៧,៧%) នៃវិនិយោគផ្ទាល់មកកាន់កម្ពុជា។ ធៀបនឹងគ្រាដូចគ្នានៃឆ្នាំកន្លងទៅ គណនីនេះបានកើនឡើង ៣៨៨ ប៊ីលានរៀល (១៥%) ពីលំហូរចូលសុទ្ធ ២.៥៨៥ ប៊ីលានរៀល។

លំហូរចូលវិនិយោគផ្ទាល់បរទេសមកកម្ពុជាមានចំនួន ៣.០៦០ ប៊ីលានរៀល ក្នុងត្រីមាសទី៣ ឆ្នាំ២០១៨ បានថយចុះ ២៥៧ ប៊ីលានរៀល (៧,៧%) ពី ៣.៣១៦ ប៊ីលានរៀល ក្នុងត្រីមាសមុន។ ការថយចុះនេះ បណ្តាលមកពីការថយចុះ ២៩៨ ប៊ីលានរៀល (១០,៨%) នៃហ៊ុនវិនិយោគ។ ធៀបនឹងត្រីមាសដូចគ្នានៃឆ្នាំកន្លងទៅ លំហូរចូលវិនិយោគផ្ទាល់មកកម្ពុជា បានកើនឡើង ៣៦៤ ប៊ីលានរៀល (១៣,៥%) ពី ២.៦៩៦ ប៊ីលានរៀល។

វិនិយោគផ្សេងទៀត បានបង្ហាញពីលំហូរចូលសុទ្ធចំនួន ៣០៩ ប៊ីលានរៀល ក្នុងត្រីមាសទី៣ ឆ្នាំ២០១៨ បានថយចុះ ១.៧៦៣ ប៊ីលានរៀល (៨៥,១%) ពី លំហូរចូលសុទ្ធ ២.០៧២ ប៊ីលានរៀល ក្នុងត្រីមាសមុន។ ធៀបនឹងត្រីមាសដូចគ្នានៃឆ្នាំកន្លងទៅ គណនីនេះបានថយចុះ ៤១ ប៊ីលានរៀល (១១,៨%) ពីលំហូរចូលសុទ្ធ ៣៥០ ប៊ីលានរៀល។

ក្នុងអំឡុងពេលដូចគ្នានេះ ទ្រព្យសកម្មជាទុនបម្រុងបរទេស បង្ហាញពីលំហូរចេញសុទ្ធចំនួន ១.៤០៧ ប៊ីលានរៀល បានថយចុះ ៨៤ ប៊ីលានរៀល (៥,៦%) និង ៣២៣ ប៊ីលានរៀល (១៨,៧%) ពី ១.៤៩២ ប៊ីលានរៀល ក្នុងត្រីមាសទី២ ឆ្នាំ២០១៨ និង ១.៧៣១ ប៊ីលានរៀល ក្នុងត្រីមាសទី៣ ឆ្នាំមុន។

**រូបទី៧៖ សមាសភាគគណនីហិរញ្ញវត្ថុ**

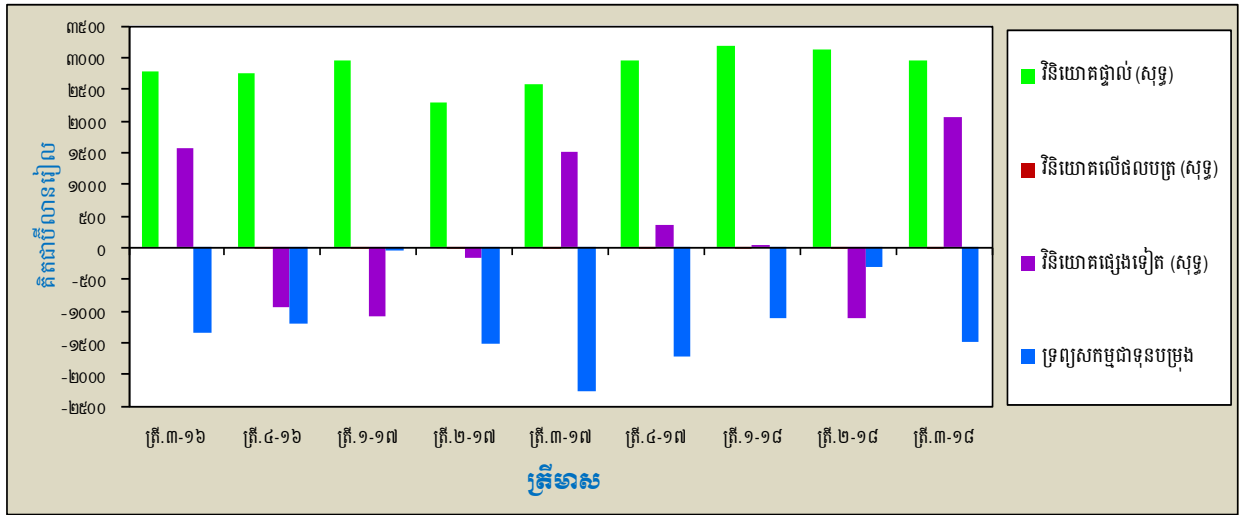

**ស្ថានភាពវិនិយោគអន្តរជាតិ**

គិតត្រឹមចុងត្រីមាសទី៣ ឆ្នាំ២០១៨ ស្ថានភាពវិនិយោគអន្តរជាតិរបស់ប្រទេសកម្ពុជា បានបង្ហាញថាទ្រព្យអកម្មបរទេសសុទ្ធមាន ៧១.១០៩ ប៊ីលានរៀល បានកើនឡើង ៣.៣៤៤ ប៊ីលានរៀល (៤,៩%) ពី ៦៧.៧៦៦ ប៊ីលានរៀល ក្នុងត្រីមាសទី២ ឆ្នាំ២០១៨ និង ១៨.៩១៨ ប៊ីលានរៀល (៣៦,២%) ធៀបនឹងទ្រព្យអកម្មបរទេសសុទ្ធចំនួន ៥២.១៩១ ប៊ីលានរៀល ក្នុងត្រីមាសទី៣ ឆ្នាំ២០១៧។

ទ្រព្យសកម្មបរទេសរបស់ប្រទេសកម្ពុជាមាន ៧០.១១៥ ប៊ីលានរៀល គិតត្រឹមចុងត្រីមាសទី៣ ឆ្នាំ២០១៨ បានកើនឡើង ៤២០ ប៊ីលានរៀល (០,៦%) ពី ៦៩.៦៩៥ ប៊ីលានរៀល ក្នុងត្រីមាសមុន។ ការកើនឡើងនេះបណ្តាលមកពីការកើនឡើង ១.៣៣៩ ប៊ីលានរៀល (៣,៦%) នៃទ្រព្យសកម្មជាទុនបម្រុងបរទេស និង ១០១ ប៊ីលានរៀល (៣,១%) នៃការវិនិយោគផ្ទាល់នៅក្រៅប្រទេស។ ទោះយ៉ាងនេះក្តី ការកើនឡើងនេះត្រូវបានដាច់ទាត់មួយផ្នែកវិញដោយការថយចុះ ១.០៤១ ប៊ីលានរៀល (៣,៨%) នៃការវិនិយោគផ្សេងទៀតនៅក្រៅប្រទេស។ ធៀបនឹងត្រីមាសដូចគ្នានៃឆ្នាំកន្លងទៅ ទ្រព្យសកម្មបរទេសបានកើនឡើង ១.០៧១ ប៊ីលានរៀល (១,៦%) ពី ៦៩.០៤៤ ប៊ីលានរៀល។

**រូបទី៨៖ សមាសភាគស្ថានភាពវិនិយោគអន្តរជាតិ**

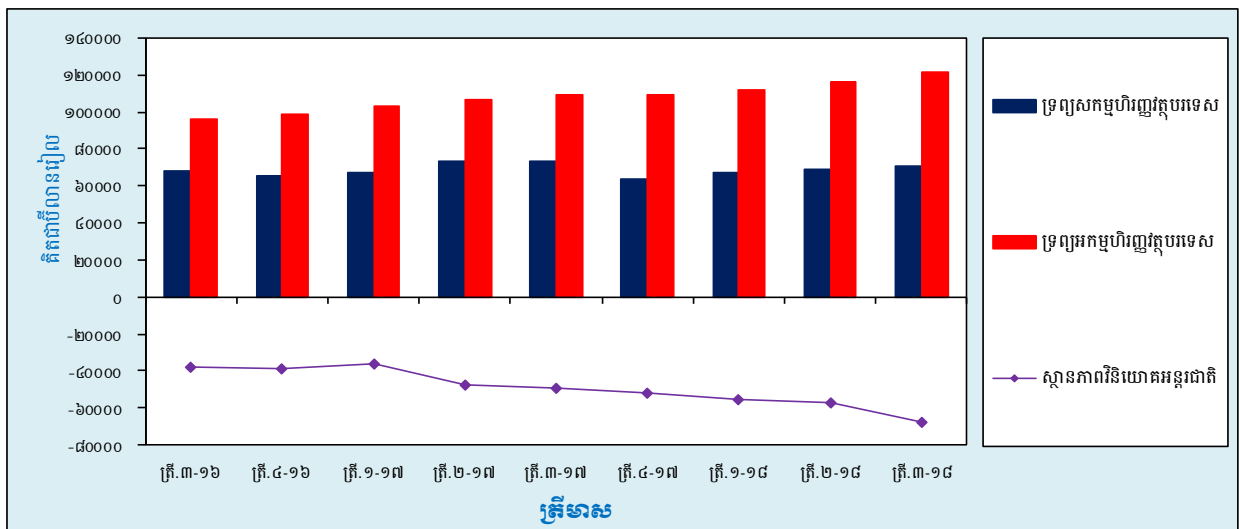

ទ្រព្យអកម្មបរទេសរបស់ប្រទេសកម្ពុជាមាន ១៤១.២២៤ ប៊ីលានរៀល គិតត្រឹមចុងត្រីមាសទី៣ ឆ្នាំ២០១៨ បានកើនឡើង ៣.៧៦៤ ប៊ីលានរៀល (២,៧%) ពី ១៣៧.៤៦១ ប៊ីលានរៀល ក្នុងត្រីមាសមុន ជាលទ្ធផលនៃការកើនឡើងការវិនិយោគផ្ទាល់នៅកម្ពុជា ៣.៥៣៤ ប៊ីលានរៀល (៤,១%) និង វិនិយោគផ្សេងទៀតនៅកម្ពុជា ២៣០ ប៊ីលានរៀល (០,៤%)។ ធៀបនឹងត្រីមាសទី៣ ឆ្នាំ២០១៧ ទ្រព្យអកម្មបរទេសរបស់ប្រទេសកម្ពុជាបានកើនឡើង ១៩.៩៨៩ ប៊ីលានរៀល (១៦,៥%) ពី ១២១.២៣៥ ប៊ីលានរៀល។



# ជំពូកទូទាត់របស់ប្រទេសកម្ពុជា ( គិតជាប៊ីលានរៀល )

ត្រីមាសទី៣ ឆ្នាំ២០១៨

ការប៉ាន់ស្មានតាមផ្នែកផ្សេងៗ	ត្រី.៣-១៦	ត្រី.៤-១៦	ត្រី.១-១៧	ត្រី.២-១៧	ត្រី.៣-១៧	ត្រី.៤-១៧	ត្រី.១-១៨	ត្រី.២-១៨	ត្រី.៣-១៨	បម្រែបម្រួលជាភាគរយ	
										ត្រី.៣-១៨/ត្រី.២-១៨	ត្រី.៣-១៨/ត្រី.៣-១៧
<b>គណនីបន្ត</b>											
<b>ទំនិញ</b>											
នាំចេញ-tob	១២.១២៧	១០.០៣៣	១០.២៤៧	១០.៦៤៧	១២.៧៩៥	១១.៧៣៥	១១.៦១៤	១២.៦៥១	១៥.៦៤៦	២៣,៧	២២,៣
នាំចូល-tob	-១៤.៩០៣	-១៤.៥០៨	-១៥.០៤៦	-១៤.៨១៦	-១៦.៥៦៩	-១៦.៣៤១	-១៧.២៧៤	-១៩.២៩២	-២០.១៦៤	៤,៥	២១,៧
សមតុល្យគណនីទំនិញ	<b>-២.៧៧៦</b>	<b>-៤.៤៧៥</b>	<b>-៤.៧៩៩</b>	<b>-៤.១៧០</b>	<b>-៣.៧៧៤</b>	<b>-៤.៦០៦</b>	<b>-៥.៦៦០</b>	<b>-៦.៦៤១</b>	<b>-៤.៥១៨</b>	-៣២,០	១៩,៧
<b>សេវា</b>											
ឥណទាន	៣.៨៤១	៤.៦៧១	៤.៩៧៣	៤.១៩៥	៤.៤៦២	៥.០២១	៥.៨៣៤	៤.៩៧៩	៥.២៩២	៦,៣	១៨,៦
ឥណពន្ធ	-២.៥២០	-២.៥៦៤	-២.៥៤៣	-២.៦៩៥	-២.៩៨៤	-២.៨៣៣	-៣.០១៦	-៣.០៨០	-៣.០២៥	-១,៨	១,៤
សេវា (សុទ្ធ)	<b>១.៣២១</b>	<b>២.១០៧</b>	<b>២.៤៣០</b>	<b>១.៥០១</b>	<b>១.៤៧៨</b>	<b>២.២០៥</b>	<b>២.៨១៨</b>	<b>១.៨៩៩</b>	<b>២.២៦៧</b>	១៩,៤	៥៣,៤
<b>ប្រាក់ចំណូល</b>											
ឥណទាន	៤០៨	៣៩០	៤២០	៤២៩	៤៧៤	៤៦៦	៤៩២	៥៣០	៥៩២	១១,៨	២៤,៩
ឥណពន្ធ	-១.៤០៣	-១.២០៨	-១.៦០២	-១.៤៧៥	-១.៦១៣	-១.៤៩១	-១.៦២៩	-១.៥២៦	-១.៧៧០	១៦,០	៩,៧
ប្រាក់ចំណូល (សុទ្ធ)	<b>-៩៩៥</b>	<b>-៨១៨</b>	<b>-១.១៨២</b>	<b>-១.០៤៦</b>	<b>-១.១៣៩</b>	<b>-១.០២៥</b>	<b>-១.១៣៧</b>	<b>-៩៩៦</b>	<b>-១.១៧៨</b>	១៨,២	៣,៤
<b>បង្វែរចរន្ត</b>											
ឥណទាន	១.៧៥០	១.៧៧៣	១.៩២៨	១.៨៥៤	១.៨៧៧	១.៨២២	១.៨៣៣	១.៨១២	១.៨៣២	១,១	-២,៤
ឥណពន្ធ	-១៧៤	-១៨២	-១៨៨	-១១៨	-១៥៦	-១២៩	-១២៧	-១៥៦	-១៥៣	-១,៦	-១,៦
បង្វែរចរន្ត (សុទ្ធ)	<b>១.៥៧៦</b>	<b>១.៥៩១</b>	<b>១.៧៤០</b>	<b>១.៧៣៦</b>	<b>១.៧២១</b>	<b>១.៦៩៣</b>	<b>១.៧០៦</b>	<b>១.៦៥៦</b>	<b>១.៦៧៩</b>	១,៤	-២,៥
<b>សមតុល្យគណនីបន្ត</b>	<b>-៨៧៤</b>	<b>-១.៥៩៥</b>	<b>-១.៧៧២</b>	<b>-១.៩៣៩</b>	<b>-១.៧១៤</b>	<b>-១.៧៩០</b>	<b>-២.២៧៤</b>	<b>-៤.០៨១</b>	<b>-១.៧៤៩</b>	-៥៧,១	២,១
<b>គណនីដើមទុន</b>											
ឥណទាន	២៩០	២៨៦	២៣៨	២៤០	២៤៣	២៣៩	១៩៧	២០០	២០១	០,៦	-១៧,០
ឥណពន្ធ	គ្មាន	គ្មាន	គ្មាន	គ្មាន	គ្មាន	គ្មាន	គ្មាន	គ្មាន	គ្មាន	--	--
<b>សមតុល្យគណនីដើមទុន</b>	<b>២៩០</b>	<b>២៨៦</b>	<b>២៣៨</b>	<b>២៤០</b>	<b>២៤៣</b>	<b>២៣៩</b>	<b>១៩៧</b>	<b>២០០</b>	<b>២០១</b>	០,៦	-១៧,០
<b>គណនីហិរញ្ញវត្ថុ</b>											
វិនិយោគផ្ទាល់ (សុទ្ធ)	២.៧៧៥	២.៧៤៩	២.៩៥៤	២.៣១០	២.៥៨៥	២.៩៧០	៣.១៩២	៣.១៤១	២.៩៧៤	-៥,៣	១៥,០
វិនិយោគលើឥណពន្ធ (សុទ្ធ)	-១	-៨	-១១	-៣	-៤	-៤	-៥	-៨	-១២	៥៤,៩	--
វិនិយោគផ្សេងទៀត (សុទ្ធ)	-៩៥៤	-១.០៩១	-១.៥២២	១.៥២០	៣៥០	៥០	-១.១១០	២.០៧២	៣០៩	-៨៥,១	-១១,៨
ប្រព្យាសកម្មជាទុនបម្រុងបរទេស*	-១.១៩២	-៤៨	-១.៥១៥	-២.២៥៦	-១.៧៣១	-១.១០៥	-៣០៦	-១.៤៩២	-១.៤០៧	-៥,៦	-១៨,៧
<b>សមតុល្យគណនីហិរញ្ញវត្ថុ</b>	<b>៦២៨</b>	<b>១.៦០២</b>	<b>១.២៧៦</b>	<b>១.៥៧១</b>	<b>១.២០១</b>	<b>១.៩១១</b>	<b>១.៧៧០</b>	<b>៣.៧១៣</b>	<b>១.៨៦៤</b>	-៤៩,៨	៥៥,១
<b>កំហុស និង វិលាម</b>	<b>-៤៥</b>	<b>-២៩៤</b>	<b>២៥៨</b>	<b>១២៩</b>	<b>២៧០</b>	<b>-៣៦០</b>	<b>៣០៧</b>	<b>១៦៨</b>	<b>-៣១៥</b>	--	--
<b>ស្ថានភាពទិញយកអន្តរជាតិ</b>											
<b>ស្ថានភាពទិញយកអន្តរជាតិ (សុទ្ធ)</b>	<b>-៣៨.៦៦៨</b>	<b>-៣៦.១០៤</b>	<b>-៤៧.៩៣៧</b>	<b>-៤៨.៨៩២</b>	<b>-៥២.១៩១</b>	<b>-៥៥.២១១</b>	<b>-៥៧.១៥៥</b>	<b>-៦៧.៧៦៦</b>	<b>-៧១.១០៩</b>	៤,៩	៣៦,២

\*របបព្រលឹមសាសន៍ និងសិទ្ធិដកពិសេស

**តារាង ១៖ តារាងសង្ខេបលទ្ធផលសេដ្ឋកិច្ច (គិតជាប៊ីលានរៀល)**

សហសាតុសំខាន់ៗ	ត្រី. ៣-១៦	ត្រី. ៤-១៦	២០១៦	ត្រី. ១-១៧	ត្រី. ២-១៧	ត្រី. ៣-១៧	ត្រី. ៤-១៧	២០១៧	ត្រី. ១-១៨	ត្រី. ២-១៨	ត្រី. ៣-១៨
<b>គណនីចន្លោះ</b>											
<b>ទំនិញ</b>											
នាំចេញ-tob	១២.១២៧	១០.០៣៣	៤១.៦៦១	១០.២៤៧	១០.៦៨៧	១២.៧៩៥	១១.៧៣៥	៤៥.៦៦៤	១១.៦១៤	១២.៦៥១	១៥.៦៤៦
នាំចូល-tob	-១៤.៩០៣	-១៤.៥០៨	-៥៧.២៣៨	-១៥.០៤៦	-១៤.៨១៦	-១៦.៥៦៩	-១៦.៣៤១	-៦២.៧៧៣	-១៧.២៧៤	-១៩.២៩២	-២០.១៦៤
សមតុល្យគណនីទំនិញ	-២.៧៧៦	-៤.៤៧៥	-១៥.៥៧៧	-៤.៧៩៩	-៤.១៣០	-៣.៧៧៤	-៤.៦០៦	-១៧.១០៩	-៥.៦៦០	-៦.៦៤១	-៤.៥១៨
<b>សេវា</b>											
កំណាត់	៣.៤៤១	៤.៦៧១	១៦.៣៤០	៤.៩៧៣	៤.១៩៥	៤.៤៦២	៥.០២១	១៨.៦៥១	៥.៨៣៤	៤.៩៧៩	៥.២៩២
កំណាត់	-២.៥២០	-២.៥៦៤	-៩.៨៥៣	-២.៥៤៣	-២.៦៩៥	-២.៩៨៤	-២.៨៣៣	-១១.០៥៦	-៣.០១៦	-៣.០៨០	-៣.០២៥
សេវា (សុទ្ធ)	១.៩២១	២.១០៧	៦.៤៨៧	២.៤៣០	១.៥០០	១.៤៧៨	២.១៨៨	៧.៥៩៥	២.៨១៨	១.៨៩៩	២.២៦៧
សមតុល្យគណនីទំនិញ និង សេវា	-១.៤៥៥	-២.៣៦៨	-៩.០៩០	-២.៣៦៩	-២.៦៣៥	-២.២៩៦	-២.៤១៨	-៩.៥១៤	-២.៨៤២	-៤.៧៤១	-២.២៥១
<b>ប្រាក់ ទិញល</b>											
កំណាត់	៤០៨	៣៩០	១.៥២៩	៤២០	៤២៩	៤៧៤	៤៦៦	១.៧៨៨	៤៩២	៥៣០	៥៩២
កំណាត់	-១.៤០៣	-១.២០៨	-៥.៦០០	-១.៦០២	-១.៤៧៥	-១.៦១៣	-១.៤៩១	-៦.១៨០	-១.៦២៩	-១.៥២៦	-១.៧៧០
ប្រាក់ទិញល (សុទ្ធ)	-៩៩៥	-៨១៨	-៤.០៧១	-១.១៨២	-១.០៤៦	-១.១៣៩	-១.០២៥	-៤.៣៩២	-១.១៣៧	-៩៩៦	-១.១៧៨
<b>បរិក្ខារ ចរន្ត</b>											
កំណាត់	១.៧៥០	១.៧៧៣	៧.០៥៨	១.៩២៨	១.៨៤៤	១.៨៧៧	១.៨២២	៧.៨៨០	១.៨៣៣	១.៨១២	១.៨៣២
កំណាត់	-១.៧៤៤	-១.៨៧២	-៧.៧៩៩	-១.៨៤៨	-១.១១៨	-១.៤៦៦	-១.៤៩៩	-៥.៩០០	-១.២៧៧	-១.៥៦៦	-១.៥៣៣
បរិក្ខារ ចរន្ត (សុទ្ធ)	១.០០៦	-១០០	-៧.៧៤១	១៨០	៧២៦	៤១១	៣២៣	២.០០០	៥៥៦	២៤៦	២៩៩
សមតុល្យគណនីចរន្ត	-៨៧៤	-១.៥៩៥	-៦.៨៣៣	-១.៧៧២	-១.៩៣៩	-១.៧១៤	-១.៧៩០	-៧.២១៦	-២.២៧៤	-៤.០៨១	-១.៧៤៥
<b>គណនីដើមទុន</b>											
<b>បរិក្ខារ ដើមទុន</b>											
កំណាត់	២៩០	២៨៦	១.១៤៨	២៣៨	២៤០	២៤៣	២៣៩	៩៦១	១៩៧	២០០	២០១
កំណាត់	គ្មាន	គ្មាន	គ្មាន	គ្មាន	គ្មាន	គ្មាន	គ្មាន	គ្មាន	គ្មាន	គ្មាន	គ្មាន
បរិក្ខារ ដើមទុន (សុទ្ធ)	២៩០	២៨៦	១.១៤៨	២៣៨	២៤០	២៤៣	២៣៩	៩៦១	១៩៧	២០០	២០១
សមតុល្យគណនីដើមទុន	២៩០	២៨៦	១.១៤៨	២៣៨	២៤០	២៤៣	២៣៩	៩៦១	១៩៧	២០០	២០១
<b>គណនីហិរញ្ញវត្ថុ</b>											
<b>វិនិយោគ ផ្ទាល់</b>											
ក្រៅប្រទេស	-១១២	-៥០	-៣២១	-៨៧	-១១៦	-១១០	-១៥២	-៤៦៥	-៩៩	-១៧៦	-៨៦
ក្នុងប្រទេស	២.៨៨៨	២.៧៩៩	១០.០៤១	៣.០៤០	២.៤២៦	២.៦៩៦	៣.១២២	១១.២៨៤	៣.៧៩១	៣.៣១៦	៣.០៦០
វិនិយោគ រយៈពេលវែង	-១	-៨	-៨	-១១	-៣	-៤	-៤	-២២	-៥	-៨	-១២
ទ្រព្យសកម្ម	-១	-៨	-៨	-១១	-៣	-៤	-៤	-២២	-៥	-៨	-១២
ទ្រព្យសកម្ម	គ្មាន	គ្មាន	គ្មាន	គ្មាន	គ្មាន	គ្មាន	គ្មាន	គ្មាន	គ្មាន	គ្មាន	គ្មាន
វិនិយោគ រៀង រៀង	-៩៥៤	-១.០៩១	-៦០២	-១៥២	-១៥០	-៣៥០	-៥០	-១.៧៦៨	-១.១១០	-២.០៧២	-៣០៩
ទ្រព្យសកម្ម	-៧៣៨	-២.៩៤៣	-២.២៨២	១៩៥	២៥៦	-២៣៨	-១.០២៩	-៨១៧	២១	២.៣៧៩	៨៣៧
ទ្រព្យសកម្ម	-២១៦	១.៨៥២	១.៦៧៩	-៣៤៦	១.២៦៥	៥៨៨	១.០៧៩	២.៩៨៥	-១.១១១	-៣០៨	-៥២៨
ទ្រព្យសកម្ម កម្មវិធីសម្របសម្រួល	-១.១៩២	-៤៨	-៣.៥៤២	-១.៥១៥	-២.២៥៦	-១.៧៣១	-១.១០៥	-៦.៦០៧	-៣០៦	-១.៤៩២	-១.៤០៧
សមតុល្យគណនីហិរញ្ញវត្ថុ	៦២៨	១.៦០២	៥.៥៦៨	១.២៧៦	១.៥៧១	១.២០១	១.៩១១	៥.៩៥៨	១.៧៧០	៣.៧១៣	១.៨៦៣
កំហុស និង រំលង	-៤៥	-២៩៤	១១៧	២៥៨	១២៩	២៧០	-៣៦០	២៩៧	៣០៧	១៦៨	-៣១៥
អត្រាប្តូរប្រាក់ (រៀល/ដុល្លារ)	៤.០៩៤	៤.០៨២	៤.០៥៣	៤.០១៦	៤.០៨៧	៤.០៩៤	៤.០៣៧	៤.០៤៩	៣.៩៩៨	៤.០៦៦	៤.០៩២

**តារាង ៖ ជំនួយទូទាត់ គណនីទំនិញ (គិតជាប៊ីលានរៀល)**

គណនីទំនិញ	ត្រី.៣-១៦	ត្រី.៤-១៦	២០១៦	ត្រី.១-១៧	ត្រី.២-១៧	ត្រី.៣-១៧	ត្រី.៤-១៧	២០១៧	ត្រី.១-១៨	ត្រី.២-១៨	ត្រី.៣-១៨
<b>ការដាំដុះ f.o.b</b>											
ទំនិញទូទៅ	១២.០៨៦	៩.៩៨៨	៤១.៤៩៦	១០.១៩៩	១០.៦៤៥	១២.៧៤៨	១១.៦៨៤	៤៥.២៧៦	១១.៥៥៧	១២.៥៩៩	១៥.៥៩១
ទំនិញសម្រាប់កែច្នៃ	គ្មាន	គ្មាន	គ្មាន	គ្មាន	គ្មាន	គ្មាន	គ្មាន	គ្មាន	គ្មាន	គ្មាន	គ្មាន
ទំនិញសម្រាប់ជួសជុល	គ្មាន	គ្មាន	គ្មាន	គ្មាន	គ្មាន	គ្មាន	គ្មាន	គ្មាន	គ្មាន	គ្មាន	គ្មាន
ទំនិញដែលទិញដោយធានារ៉ាប់រងនៅតាមចំណត	៤១	៤៤	១៦៥	៤៧	៤២	៤៧	៥១	១៨៨	៥៧	៥២	៥៥
មាសមិនមែនរូបិយវត្ថុ	--	--	--	--	--	--	--	--	--	--	--
<b>ការដាំដុះសរុប f.o.b*</b>	<b>១២.១២៧</b>	<b>១០.០៣៣</b>	<b>៤១.៦៦១</b>	<b>១០.២៤៧</b>	<b>១០.៦៨៧</b>	<b>១២.៧៩៥</b>	<b>១១.៧៣៥</b>	<b>៤៥.៤៦៤</b>	<b>១១.៦១៤</b>	<b>១២.៦៥១</b>	<b>១៥.៦៤៦</b>
<b>ក្នុងនោះ :</b>											
សម្លៀកបំពាក់ និងស្បែកដើម	៩.០០៥	៧.១០៦	៣០.២១០	៧.៤៥៥	៧.៥៨៥	៩.៣៧៧	៨.០៧៣	៣២.៤៩០	៨.៣៦៤	៩.១១០	១១.៧៤៨
ផលិតផលកសិកម្ម	២៨៧	៤៧៩	១.៤៨៩	៥៤៦	៣៩២	៤៥៩	៦៨១	២.០៧៨	៦៦១	៥៦១	៧០៤
មោឃក្រយាន	គ្មាន	គ្មាន	គ្មាន	៤១១	២៨៣	៣២០	៤២៣	១.៤៣៧	៤៣០	៣៩៣	៣៦៥
បរិក្ខារអគ្គិសនី និងគ្រឿងបន្លាស់វេយន្ត	គ្មាន	គ្មាន	គ្មាន	៥១៨	៤៨០	៣៤១	៣៩៨	១.៧៣៧	២២១	២១៥	២៣០
កៅស៊ូ និងផលិតផលកៅស៊ូ	១៩៨	២៤១	៦៧០	២៦៦	១៨៦	២៩៤	២៨៤	១.០២៩	២០៩	១៤៨	២៤៤
ទំនិញផ្សេងទៀត	២.៦៣៧	២.២០៦	៩.២៩៦	១.០៥២	១.៧៦២	២.០០៤	១.៨៧៦	៦.៦៩៣	១.៧៣០	២.២៦៤	២.៣៥៦
<b>ការដាំដុះ f.o.b</b>											
ទំនិញទូទៅ	១៤.៧៧១	១៣.៧៣៤	៥៦.០៤៥	១៤.៨០៨	១៤.៦៣២	១៦.៣៥៦	១៥.៩១៤	៦១.៧១១	១៦.៩៤៤	១៨.៨៧២	១៩.៣៦៥
ទំនិញសម្រាប់កែច្នៃ	គ្មាន	គ្មាន	គ្មាន	គ្មាន	គ្មាន	គ្មាន	គ្មាន	គ្មាន	គ្មាន	គ្មាន	គ្មាន
ទំនិញសម្រាប់ជួសជុល	គ្មាន	គ្មាន	គ្មាន	គ្មាន	គ្មាន	គ្មាន	គ្មាន	គ្មាន	គ្មាន	គ្មាន	គ្មាន
ទំនិញដែលទិញដោយធានារ៉ាប់រងនៅតាមចំណត	៥៨	៦៦	២៤៣	៧១	៦៤	៧២	៨១	២៤៩	៩០	៨០	៨៦
មាសមិនមែនរូបិយវត្ថុ	៧៤	៧០៧	៩៥០	១៦៧	១២០	១៤១	៣៤៦	៧៧៤	២៤០	៣៤០	៧១៤
<b>ការដាំដុះសរុប f.o.b*</b>	<b>១៤.៩០៣</b>	<b>១៤.៥០៨</b>	<b>៥៧.២៣៨</b>	<b>១៥.០៤៦</b>	<b>១៤.៨១៦</b>	<b>១៦.៥៦៩</b>	<b>១៦.៣៤១</b>	<b>៦២.៧៧៣</b>	<b>១៧.២៧៤</b>	<b>១៩.២៩២</b>	<b>២០.១៦៤</b>
<b>ក្នុងនោះ :</b>											
វត្ថុធាតុដើមសម្រាប់បំពាក់ដើមសម្លៀកបំពាក់	៣.៧៤៤	៣.៧២២	១៤.១២១	៣.១២៩	៣.៤៣៤	៤.០៦២	៣.៥៦៧	១៤.១៩២	៣.៧៣០	៤.៥៤២	៤.៩៤៥
សម្ភារៈសំណង់ និងគ្រឿងបរិក្ខារ	១.៤២៥	១.១០១	៤.០៧២	១.៣២០	៥៩០	១.២៣០	១.១២៩	៤.២៦៩	១.៥១៥	១.០៩៩	១.៨៩១
វេយន្ត	៩១០	៩២៨	៤.១៤០	១.១២២	១.១៥៨	១.០១៣	១.៣៨៥	៤.៦៧៧	១.៩៣៥	១.៤០១	១.៣៨៤
ប្រេងឥន្ធនៈ	១.៣២០	១.៣២៦	៥.៣៤៣	១.៤៣៨	១.២១៩	១.៥១២	១.៥៣៦	៥.៧០៤	១.៥០០	១.៣៣៤	១.៧៦៥
អាហារ និងកេសធុ:	៦៨១	៧៩៦	៣.០៤៩	៧៩៩	៧៩៥	៨២៥	៩១០	៣.៣៣០	៨១៤	៩៨៨	១.០៨៣
ទំនិញផ្សេងទៀត	៦.៧៨៣	៦.៦៣៤	២៦.៥១៤	៧.២៣៨	៧.៦២១	៧.៩២៧	៧.៨១៥	៣០.៦០០	៧.៧៨១	៩.៩២៨	៩.១៣៥
<b>សមតុល្យគណនីទំនិញ</b>											
	<b>-២.៧៧៦</b>	<b>-៤.៤៧៥</b>	<b>-១៥.៥៧៧</b>	<b>-៤.៧៩៩</b>	<b>-៤.១៣០</b>	<b>-៣.៧៧៤</b>	<b>-៤.៦០៦</b>	<b>-១៧.៣០៩</b>	<b>-៤.៦៦០</b>	<b>-៦.៦៤១</b>	<b>-៤.៥១៨</b>

\*រាប់បញ្ចូលទិន្នន័យតាំងពីស្ថានភាពដើម

អត្រាប្តូរប្រាក់ (រៀល/ដុល្លារ)	៤.០៩៤	៤.០៤២	៤.០៥៣	៤.០១៦	៤.០៤៧	៤.០៩៤	៤.០៣៧	៤.០៤៩	៣.៩៩៨	៤.០៦៦	៤.០៩២
--------------------------------	-------	-------	-------	-------	-------	-------	-------	-------	-------	-------	-------

**តារាង ៖ ជំនួយសេវា "គណនីសេវា" (គិតជាប៊ីលានរៀល)**

គណនីសេវា	ត្រី.៣-១៦	ត្រី.៤-១៦	២០១៦	ត្រី.១-១៧	ត្រី.២-១៧	ត្រី.៣-១៧	ត្រី.៤-១៧	២០១៧	ត្រី.១-១៨	ត្រី.២-១៨	ត្រី.៣-១៨
<b>សេវា (គណនីសេវា)</b>	<b>៣.៨៤១</b>	<b>៤.៦៧១</b>	<b>១៦.៣៤០</b>	<b>៤.៩៧៣</b>	<b>៤.១៩៥</b>	<b>៤.៤៦២</b>	<b>៥.០២១</b>	<b>១៤.៦៥១</b>	<b>៥.៨៣៤</b>	<b>៤.៩៧៩</b>	<b>៥.២៩២</b>
<b>សេវាដឹកជញ្ជូន</b>	<b>៤៣៤</b>	<b>៥១៤</b>	<b>១.៤៨៨</b>	<b>៥៩៥</b>	<b>៥០១</b>	<b>៥៥២</b>	<b>៦២៨</b>	<b>២.២៧៥</b>	<b>៧២៩</b>	<b>៦៣២</b>	<b>៦៦៣</b>
ការដឹកជញ្ជូនតាមផ្លូវអាកាស	៣៨៥	៤៥៥	១.៦២៧	៥២៥	៤២៧	៤៩២	៥៦៤	២.០០៧	៦៥៧	៥៣២	៥៨៨
- ថ្លៃឈ្នួលដឹកជញ្ជូន	១៤	១២	៤៤	១៤	១៤	២០	១៩	៦៨	១៦	១៧	២៥
- ថ្លៃឈ្នួលដឹកអ្នកដំណើរ	២៩២	៣៤៥	១.៥៨៩	៤១៥	៣១៣	៣៧២	៤៣៧	១.៩៣៩	៥៤១	៤១៥	៤៦៣
- ផ្សេងៗ	៧៤	៨៤	៣៧៣	៩៥	៨៦	៩៧	១០៨	៣៨៨	១២២	១០៧	១១៨
ការដឹកជញ្ជូនតាមផ្លូវទឹក	៤៥	៥០	២០០	៥៨	៦៥	៥៦	៦១	២៤០	៦៦	៧៨	៥៨
- ថ្លៃឈ្នួលដឹកជញ្ជូន	១	១	៥	១	១	១	១	៥	១	១	២
- ថ្លៃឈ្នួលដឹកអ្នកដំណើរ	០	០	០	០	១	០	០	២	០	០	០
- ផ្សេងៗ	៤៤	៤៩	១៩៥	៥៦	៦៣	៥៥	៥៩	២៣៣	៦៥	៧៧	៥៦
ការដឹកជញ្ជូនផ្សេងទៀត	៤	១០	២១	១២	៩	៤	៤	២៩	៦	២២	១៨
- ថ្លៃឈ្នួលដឹកជញ្ជូន	៤	៨	១៨	៩	៨	៤	៣	២៤	៦	១៥	១៦
- ថ្លៃឈ្នួលដឹកអ្នកដំណើរ	-	០	០	០	០	០	០	០	០	០	០
- ផ្សេងៗ	០	១	២	២	១	០	១	៥	០	៧	២
<b>សេវាភ្ញីដំណើរ</b>	<b>៣.០៦០</b>	<b>៣.៧៤៦</b>	<b>១៣.០១៥</b>	<b>៣.៩៣៧</b>	<b>៣.៦៨៤</b>	<b>៣.៤៨២</b>	<b>៤.០២៥</b>	<b>១៤.៧២៩</b>	<b>៤.៧០៣</b>	<b>៣.៩៤៦</b>	<b>៤.២១៣</b>
<b>សេវាផ្សេងៗ</b>	<b>៣៤៧</b>	<b>៤១១</b>	<b>១.៤៧៧</b>	<b>៤៤២</b>	<b>៤១០</b>	<b>៤២៩</b>	<b>៣៦៧</b>	<b>១.៦៨៧</b>	<b>៤០១</b>	<b>៤០២</b>	<b>៤១៦</b>
ទូរគមនាគមន៍	៦៨	៦២	២៧៨	៧០	៦២	៥៦	៦៨	២៥៧	៥៧	៥៦	៦២
សាងសង់	៩	១៦	៥៣	១៨	១៥	១៩	១៥	៦៧	៨	២៣	១២
ធានារ៉ាប់រង	១	០	២	-១	៤	៣	១	៧	២	២	៤
ហិរញ្ញវត្ថុ	៦	១	៣៥	៣	៨	១៤	៣	២៩	៤	១២	១៧
កុំព្យូទ័រ និងព័ត៌មាន	៤	៤	២១	៤	៤	៤	១	១៣	៤	៥	៤
ថ្លៃអាជ្ញាប័ណ្ណ និងពន្ធសួយសារ	២	៣	៦	២	១	១	១	៤	២	៣	២
ពាណិជ្ជកម្មផ្សេងៗ	៧៣	១០៤	៣២៥	១៣៥	១០២	១០៦	៤០	៣៨២	១១៣	១៣២	៩០
ផ្ទាល់ខ្លួន វប្បធម៌ និងការកំសាន្ត	១	៤	៥	២	២	៣	០	៧	២	២	១
រដ្ឋាភិបាល	១៨៣	២១៦	៧៥២	២០៨	២១២	២២៣	២៣៨	៨៨១	២០៨	១៦៥	២២៤
<b>សេវា (គណនីសេវា)</b>	<b>២.៥២០</b>	<b>២.៥៦៤</b>	<b>៩.៥៥៣</b>	<b>២.៥៨៣</b>	<b>២.៦៩៥</b>	<b>២.៩៨៤</b>	<b>២.៨៣៣</b>	<b>១១.០៥៦</b>	<b>៣.០១៦</b>	<b>៣.០៨០</b>	<b>៣.០២៥</b>
<b>សេវាដឹកជញ្ជូន</b>	<b>១.៣៤៣</b>	<b>១.៣៧០</b>	<b>៥.៦៦២</b>	<b>១.៤២០</b>	<b>១.៣៥១</b>	<b>១.៥២២</b>	<b>១.៥៤២</b>	<b>៥.៨៣៤</b>	<b>១.៥០៨</b>	<b>១.៤៦២</b>	<b>១.៤៦១</b>
ការដឹកជញ្ជូនតាមផ្លូវអាកាស	២០៩	២៤៥	៨៥៥	២៧៩	២៣៥	២៦៦	៣០១	១.០៨២	៣៤៣	២៩៣	៣១៦
- ថ្លៃឈ្នួលដឹកជញ្ជូន	២៤	២៤	៩៦	២៧	២៩	៣១	៣០	១១៨	២៦	៣៦	៣៦
- ថ្លៃឈ្នួលដឹកអ្នកដំណើរ	១៣៥	១៦៤	៥៨១	១៩១	១៥១	១៧៣	២០២	៧៦៤	២៤០	១៨៧	២០៧
- ផ្សេងៗ	៥០	៥៧	២០៨	៦១	៥៥	៦២	៦៩	២៤៧	៧៧	៦៩	៧៣
ការដឹកជញ្ជូនតាមផ្លូវទឹក	១.១១៦	១.០៨៦	៤.២៨៤	១.១២៤	១.១០៤	១.២៣៦	១.២២០	៤.៦៨៥	១.១៨១	១.១៣៩	១.១១៤
- ថ្លៃឈ្នួលដឹកជញ្ជូន	១.១១៦	១.០៨៥	៤.២៨២	១.១២៤	១.១០៤	១.២៣៦	១.២២០	៤.៦៨៤	១.១៨០	១.១៣៩	១.១១៤
- ថ្លៃឈ្នួលដឹកអ្នកដំណើរ	០	០	០	០	០	០	០	០	០	០	០
- ផ្សេងៗ	០	០	១	០	០	០	០	១	០	០	០
ការដឹកជញ្ជូនផ្សេងទៀត	១៨	៣៥	៩៣	១៦	១១	១៥	២០	៦៧	២៤	៣០	៣១
- ថ្លៃឈ្នួលដឹកជញ្ជូន	១៨	១០	៥៥	១១	៩	១៨	១៥	៥៨	២៤	២៩	២១
- ថ្លៃឈ្នួលដឹកអ្នកដំណើរ	០	១១	១១	១	០	០	១	០	០	០	០
- ផ្សេងៗ	០	១៤	២៧	៤	២	១	១	៨	០	១	១០
<b>សេវាភ្ញីដំណើរ</b>	<b>៦៤២</b>	<b>៦៩៩</b>	<b>២.៤៩៦</b>	<b>៦២៥</b>	<b>៨០៤</b>	<b>៨២៩</b>	<b>៧៤៥</b>	<b>៣.០០៤</b>	<b>៧៧៣</b>	<b>៩០៦</b>	<b>៨៦៨</b>
<b>សេវាផ្សេងៗ</b>	<b>៥៣៤</b>	<b>៥៣៤</b>	<b>២.០៩៥</b>	<b>៤៩៩</b>	<b>៥៣៩</b>	<b>៦៣៤</b>	<b>៥៤៧</b>	<b>២.២១៨</b>	<b>៧៦៦</b>	<b>៧១២</b>	<b>៦៩៦</b>
ទូរគមនាគមន៍	៥២	៧២	២៨៣	៥៦	៦៦	៦៩	៦២	២៥២	១៥៦	១៥២	៩២
សាងសង់	១៣៩	១៣៧	៥៥៩	១៣៦	១៤៥	១៥៣	១៣៩	៥៧២	៨៤	១៣៩	១៣៥
ធានារ៉ាប់រង	១៥៣	១៤៧	៥៨០	១៦១	១៦៦	១៧៩	១៦៤	៦៧១	១៩៧	១៩៩	១៨៤
ហិរញ្ញវត្ថុ	១៩	៦	៣៣	៥	២	៣	៤	១៤	២	៥	៦
កុំព្យូទ័រ និងព័ត៌មាន	៥៧	៤៩	២១៥	៣៣	៣១	៣៩	៦៩	១៧១	៥៧	៥១	៤៧
ថ្លៃអាជ្ញាប័ណ្ណ និងពន្ធសួយសារ	១០	១១	៤២	១១	១២	១៥	៩	៥១	២៦	២៩	៣៧
ពាណិជ្ជកម្មផ្សេងៗ	៦៤	៧០	២៨១	៧១	៨២	១២៨	៦១	៣៤៣	១៧៣	៩៧	១៤៨
ផ្ទាល់ខ្លួន វប្បធម៌ និងការកំសាន្ត	៣	៧	១៦	៣	៧	៨	២	២០	៣	៣	៣
រដ្ឋាភិបាល	៣៦	៣៦	១២៦	២៤	២៥	៣៦	៣៦	១២៤	២៨	៣២	៤៣
<b>សរុបគុណសេវា</b>	<b>១.៣២១</b>	<b>២.១០៨</b>	<b>៦.៤៨៧</b>	<b>២.៤២៩</b>	<b>១.៩០១</b>	<b>១.៤៧៨</b>	<b>២.១៨៧</b>	<b>៧.៥៩៥</b>	<b>២.៨១៧</b>	<b>១.៩០០</b>	<b>២.២៦៧</b>
អត្រាប្តូរប្រាក់ (រៀល/ដុល្លារ)	៤.០៩៤	៤.០៤២	៤.០៥៣	៤.០១៦	៤.០៨៧	៤.០៩៤	៤.០៣៧	៤.០៤៩	៣.៩៩៩	៤.០៦៦	៤.០៩២

**តារាង ៤ ៖ បញ្ជីប្រាក់ប្រចាំថ្ងៃ “ គិតជាប៊ីលានរៀល ”**

កាលបរិច្ឆេទ	ក្រឹ.៣-១៦	ក្រឹ.៤-១៦	២០១៦	ក្រឹ.១-១៧	ក្រឹ.២-១៧	ក្រឹ.៤-១៧	២០១៧	ក្រឹ.១-១៨	ក្រឹ.២-១៨	ក្រឹ.៣-១៨
<b>កំណត់សម្គាល់</b>	៤០៥	៣៩០	១.៥២៩	៤២០	៤២៩	៤៦៦	១.៧៨៨	៤៥២	៤៧០	៤៥២
<b>ការទូទាត់ប្រាក់បញ្ញើរដ្ឋប្បវេណី</b>	២៧៣	២៧៤	១.០៥៦	២៦៧	២៧៣	២៧៣	១.១១៣	២៥៣	២៥៣	៣២១
<b>ចំណូលពីការវិនិយោគ</b>	១៣៥	១១២	៤៧៣	១៥២	១៥៦	១៥៦	៦៧៥	១៥៥	១៥៥	២០៩
វិនិយោគផ្ទាល់	៤	៧	១៤	៦	៩	៩	៣៤	៩	៩	២៩
ចំណូលពីហ៊ុន	៤	៧	១៤	៦	៩	៩	៣៤	៩	៩	២៩
ភាគលាភ និងប្រាក់ចំណេញផ្សេងៗ	៤	៧	១៤	៦	៩	៩	៣៤	៩	៩	២៩
ប្រាក់ចំណេញដែលវិនិយោគបន្ត	គ្មាន	គ្មាន	គ្មាន	គ្មាន	គ្មាន	គ្មាន	គ្មាន	គ្មាន	គ្មាន	គ្មាន
ចំណូលពីចំណូល	គ្មាន	គ្មាន	គ្មាន	គ្មាន	គ្មាន	គ្មាន	គ្មាន	គ្មាន	គ្មាន	គ្មាន
វិនិយោគលើសបញ្ចាំ	១	១	៤	០	៤	០	៤	០	០	០
ចំណូលពីហ៊ុន	១	១	៤	០	៤	០	៤	០	០	០
ចំណូលពីចំណូល	គ្មាន	គ្មាន	គ្មាន	គ្មាន	គ្មាន	គ្មាន	គ្មាន	គ្មាន	គ្មាន	គ្មាន
វិនិយោគផ្សេងៗទៀត	១៣០	១០៣	៤៥៥	១៤៦	១៤៣	១៧០	៦៣៦	១៤៥	១៤៥	២៣៤
<b>កំណត់សម្គាល់</b>	១.៤០៣	១.២០៥	៥.៦០០	១.៦០២	១.៤៧៥	១.៤៥១	៦.១៤០	១.៦២៩	១.៦២៩	១.៧៧០
<b>ការទូទាត់ប្រាក់បញ្ញើរដ្ឋប្បវេណី</b>	១៤៧	១៤៦	៧៤១	២១០	២១៦	២១៣	៤៥៤	១៧៥	១៧៥	១៤០
<b>ចំណូលពីការវិនិយោគក្នុងប្រទេស</b>	១.២១៦	១.០២៣	៤.៤៥៥	១.៣៩៣	១.២៥៥	១.២៧៥	៥.៣២៧	១.៤៥៥	១.៣៤៥	១.៥៩០
វិនិយោគផ្ទាល់	១.១០៧	៩៤០	៤.៤៣៥	១.២៧៥	១.២១៧	១.២៣៥	៥.០០៤	១.៣០២	១.៣១៥	១.៤៥២
ចំណូលពីហ៊ុន	១.០៥៣	៩៦៦	៤.៤៤៤	១.២៦២	១.២០៣	១.២២០	៤.៥៤៥	១.២៤៥	១.៣០៥	១.៤៣៤
ភាគលាភ និងប្រាក់ចំណេញផ្សេងៗ	៧១៣	៦៤០	២.៧៥២	៧០១	៧២៥	៧០០	២.៤២០	៧២៥	៧៤៧	៤៣៥
ប្រាក់ចំណេញដែលវិនិយោគបន្ត	៣៨១	២៤៦	១.៦៥២	៤៦១	៤៧៨	៤៦៦	២.១២៥	៤៦៤	៤៥៤	៥៥៥
ចំណូលពីចំណូល	១៤	១៤	៥៥	១៤	១៤	១៤	៥៥	១៤	១៤	១៤
វិនិយោគលើសបញ្ចាំ	គ្មាន	គ្មាន	គ្មាន	គ្មាន	គ្មាន	គ្មាន	គ្មាន	គ្មាន	គ្មាន	គ្មាន
ចំណូលពីហ៊ុន	គ្មាន	គ្មាន	គ្មាន	គ្មាន	គ្មាន	គ្មាន	គ្មាន	គ្មាន	គ្មាន	គ្មាន
ចំណូលពីចំណូល	គ្មាន	គ្មាន	គ្មាន	គ្មាន	គ្មាន	គ្មាន	គ្មាន	គ្មាន	គ្មាន	គ្មាន
វិនិយោគផ្សេងៗទៀត	១០៥	៤៣	៣២០	១១៧	៤២	១២៣	៤០	១៥៣	១៥៣	១៣៤
<b>សរុបបញ្ចប់ការវិនិយោគប្រចាំថ្ងៃ</b>	-៥៥៥	-៤១៥	-៤.០៧២	-១.១៤២	-១.០៤៦	-១.១៣៥	-៤.៣៥២	-១.១៣៧	-៤៥៦	-១.១៧៥
<b>អត្រាប្រាក់ (រៀល/ដុល្លារ)</b>	៤.០៥៤	៤.០៤២	៤.០៥៣	៤.០១៦	៤.០៥៧	៤.០៥៤	៤.០៤៤	៣.៩៥៤	៤.០៦៦	៤.០៥២

**តារាង ៖ ជំនួយសេវាសង្គម “ គណនីប្រាក់បញ្ញើ ” ( គិតជាប៊ែរលានរៀល )**

គណនីប្រាក់បញ្ញើ	ត្រី.៣-១៦	ត្រី.៤-១៦	ត្រី.១-១៧	ត្រី.២-១៧	ត្រី.៣-១៧	ត្រី.៤-១៧	ត្រី.១-១៨	ត្រី.២-១៨	ត្រី.៣-១៨
	១.៧៥០	១.៧៧៣	៧.០៥៥	១.៩២៥	១.៤៥៥	១.៤២២	៧.៤៨០	១.៤១២	១.៤៣៣
<b>ផ្នែក រដ្ឋាភិបាល</b>									
ផ្នែក ឯកជន	៥១១	៥០៥	២.០៦៥	៦៦៥	៥៥៥	៥៤១	២.៣១៣	៤៦៥	៤៥៥
ប្រាក់ទទួលបានពីបរទេស	៥៤០	៥៧៣	៣.៤០៧	១.០០៤	១.០៣៧	១.០២១	៤.១៣០	១.១២៣	១.១៥៣
ផ្សេងៗ	២៥៥	២៥៦	១.១៥៧	២៥៥	២៥៥	២៦០	១.០៣៤	២៦៣	២៦៥
<b>សរុប</b>	<b>១៧៥</b>	<b>១៥២</b>	<b>៧២៥</b>	<b>១៤៥</b>	<b>១១៥</b>	<b>១១៥</b>	<b>៥៤០</b>	<b>១៥២</b>	<b>១៥៣</b>
<b>ផ្នែក រដ្ឋាភិបាល</b>									
ផ្នែក ឯកជន	១៧១	១៤០	៧១១	១៣០	១១៣	១០៣	៤៦៣	១២៥	១៤០
ប្រាក់ផ្ញើបញ្ជូនទៅក្រៅប្រទេស	១៦៦	១៤០	៧០៥	១២៥	១១៣	១០៣	៤៦២	១២៣	១២៦
ផ្សេងៗ	៥	១	៦	០	០	០	១	៦	១៣
<b>សរុប</b>	<b>១៧៧</b>	<b>១៤១</b>	<b>៦៣៦</b>	<b>១៣០</b>	<b>១១៣</b>	<b>១០៣</b>	<b>៤៦៤</b>	<b>១២៩</b>	<b>១៥៣</b>
<b>សរុបសរុប</b>	<b>៣៥២</b>	<b>៣០៣</b>	<b>១៣៦១</b>	<b>២៧៥</b>	<b>២២៨</b>	<b>២១៨</b>	<b>១០០៤</b>	<b>២៨១</b>	<b>៣០៦</b>

អនុប្រធាន ( រៀបរយផ្សេងៗ ) ៤.០៥៤ ៤.០៥៣ ៤.០១៦ ៤.០៤៧ ៤.០៤៤ ៤.០៣៧ ៤.០៤៤ ៣.៩៩៥ ៤.០៦៦ ៤.០៥២



**តារាង ៖ បញ្ជីទុនភាគ " កន្លាតិបង្កើតទុន " ( គិតជាប៊ីលានរៀល )**

កន្លាតិបង្កើតទុន	ក្រី.៣-១៦	ក្រី.៤-១៦	២០១៦	ក្រី.១-១៧	ក្រី.២-១៧	ក្រី.៣-១៧	ក្រី.៤-១៧	២០១៧	ក្រី.១-១៨	ក្រី.២-១៨	ក្រី.៣-១៨
<b>កន្លាតិបង្កើតទុន</b>	២៩០	២៨៦	១.១៤៤	២៣៨	២៤០	២៤៣	២៣៩	៩៦១	១៩៧	២០០	២០១
<b>ផ្នែករដ្ឋាភិបាលទូទៅ</b>	២៩០	២៨៦	១.១៤៤	២៣៨	២៤០	២៤៣	២៣៩	៩៦១	១៩៧	២០០	២០១
បំណុលលើកលែង	គ្មាន	គ្មាន	គ្មាន	គ្មាន	គ្មាន	គ្មាន	គ្មាន	គ្មាន	គ្មាន	គ្មាន	គ្មាន
ផ្សេងៗ	២៩០	២៨៦	១.១៤៤	២៣៨	២៤០	២៤៣	២៣៩	៩៦១	១៩៧	២០០	២០១
<b>ផ្នែកឯកជន</b>	គ្មាន	គ្មាន	គ្មាន	គ្មាន	គ្មាន	គ្មាន	គ្មាន	គ្មាន	គ្មាន	គ្មាន	គ្មាន
បង្កើតសន្យាសន្តិសុខ	គ្មាន	គ្មាន	គ្មាន	គ្មាន	គ្មាន	គ្មាន	គ្មាន	គ្មាន	គ្មាន	គ្មាន	គ្មាន
បំណុលលើកលែង	គ្មាន	គ្មាន	គ្មាន	គ្មាន	គ្មាន	គ្មាន	គ្មាន	គ្មាន	គ្មាន	គ្មាន	គ្មាន
ផ្សេងៗ	គ្មាន	គ្មាន	គ្មាន	គ្មាន	គ្មាន	គ្មាន	គ្មាន	គ្មាន	គ្មាន	គ្មាន	គ្មាន
<b>កន្លាតិបង្កើតទុន</b>	គ្មាន	គ្មាន	គ្មាន	គ្មាន	គ្មាន	គ្មាន	គ្មាន	គ្មាន	គ្មាន	គ្មាន	គ្មាន
<b>ផ្នែករដ្ឋាភិបាលទូទៅ</b>	គ្មាន	គ្មាន	គ្មាន	គ្មាន	គ្មាន	គ្មាន	គ្មាន	គ្មាន	គ្មាន	គ្មាន	គ្មាន
បំណុលលើកលែង	គ្មាន	គ្មាន	គ្មាន	គ្មាន	គ្មាន	គ្មាន	គ្មាន	គ្មាន	គ្មាន	គ្មាន	គ្មាន
ផ្សេងៗ	គ្មាន	គ្មាន	គ្មាន	គ្មាន	គ្មាន	គ្មាន	គ្មាន	គ្មាន	គ្មាន	គ្មាន	គ្មាន
<b>ផ្នែកឯកជន</b>	គ្មាន	គ្មាន	គ្មាន	គ្មាន	គ្មាន	គ្មាន	គ្មាន	គ្មាន	គ្មាន	គ្មាន	គ្មាន
បង្កើតសន្យាសន្តិសុខ	គ្មាន	គ្មាន	គ្មាន	គ្មាន	គ្មាន	គ្មាន	គ្មាន	គ្មាន	គ្មាន	គ្មាន	គ្មាន
បំណុលលើកលែង	គ្មាន	គ្មាន	គ្មាន	គ្មាន	គ្មាន	គ្មាន	គ្មាន	គ្មាន	គ្មាន	គ្មាន	គ្មាន
ផ្សេងៗ	គ្មាន	គ្មាន	គ្មាន	គ្មាន	គ្មាន	គ្មាន	គ្មាន	គ្មាន	គ្មាន	គ្មាន	គ្មាន
សមតុល្យគណនីបង្កើតទុន	២៩០	២៨៦	១.១៤៤	២៣៨	២៤០	២៤៣	២៣៩	៩៦១	១៩៧	២០០	២០១
<b>លទ្ធកម្ម និងការលក់ឬផ្ទេរ ទ្រព្យសកម្ម</b>											
<b>មិនមែនផលិតកម្ម និងមិនមែនហិរញ្ញវត្ថុ</b>											
ឥណទាន	គ្មាន	គ្មាន	គ្មាន	គ្មាន	គ្មាន	គ្មាន	គ្មាន	គ្មាន	គ្មាន	គ្មាន	គ្មាន
ឥណពន្ធ	គ្មាន	គ្មាន	គ្មាន	គ្មាន	គ្មាន	គ្មាន	គ្មាន	គ្មាន	គ្មាន	គ្មាន	គ្មាន
សមតុល្យ	គ្មាន	គ្មាន	គ្មាន	គ្មាន	គ្មាន	គ្មាន	គ្មាន	គ្មាន	គ្មាន	គ្មាន	គ្មាន
<b>សរុបកម្មសិទ្ធិកន្លាតិបង្កើតទុន</b>	២៩០	២៨៦	១.១៤៤	២៣៨	២៤០	២៤៣	២៣៩	៩៦១	១៩៧	២០០	២០១

**តារាងលេខ៖ ជំនួយឥតសំណង " គណនីហិរញ្ញវត្ថុ " ( គិតជាប៊ីលានរៀល )**

គណនីហិរញ្ញវត្ថុ	ក្រី.៣-១៦	ក្រី.៤-១៦	២០១៦	ក្រី.១-១៧	ក្រី.២-១៧	ក្រី.៣-១៧	ក្រី.៤-១៧	២០១៧	ក្រី.១-១៨	ក្រី.២-១៨	ក្រី.៣-១៨
<b>ទ្រព្យសកម្មហិរញ្ញវត្ថុបរទេស</b>	<b>-២.០៤៤</b>	<b>-៣.០៤៨</b>	<b>-៦.១៥៣</b>	<b>-១.៤១៨</b>	<b>-២.១២០</b>	<b>-២.០៨៣</b>	<b>-២.២៩០</b>	<b>-៧.៩១១</b>	<b>-៣៩០</b>	<b>៧០៤</b>	<b>-៦៦៨</b>
ក្នុងនោះ ៖											
ហ៊ុន	-១១៣	-៥៧	-៣៣០	-៩៤	-១២២	-១១៤	-១៥៤	-៤៨៨	-១២០	-១៨៤	-៩៨
បំណុល	-១.៩៣១	-២.៩៩១	-៥.៨២៣	-១.៣២០	-១.៩៤២	-១.៩៦៩	-២.១៣៦	-៧.៤២៣	-២៦៩	៨៨៨	១២
ឧបករណ៍ផ្សេងៗ*	០	០	០	០	០	០	០	០	០	០	០
<b>វិនិយោគ ផ្ទាល់នៅក្រៅប្រទេស</b>	<b>-១១២</b>	<b>-៥០</b>	<b>-៣២១</b>	<b>-៨៧</b>	<b>-១១៦</b>	<b>-១១០</b>	<b>-១៥២</b>	<b>-៤៦៥</b>	<b>-៩៩</b>	<b>-១៧៦</b>	<b>-៨៦</b>
ហ៊ុន	-១១២	-៥០	-៣២១	-៨៧	-១១៦	-១១០	-១៥២	-៤៦៥	-៩៩	-១៧៦	-៨៦
ប្រាក់ចំណេញដែលវិនិយោគបន្ត	គ្មាន	គ្មាន	គ្មាន	គ្មាន	គ្មាន	គ្មាន	គ្មាន	គ្មាន	គ្មាន	គ្មាន	គ្មាន
វិនិយោគផ្ទាល់ផ្សេងៗ	គ្មាន	គ្មាន	គ្មាន	គ្មាន	គ្មាន	គ្មាន	គ្មាន	គ្មាន	គ្មាន	គ្មាន	គ្មាន
<b>វិនិយោគ លើ ផលបត្រ</b>	<b>-១</b>	<b>-៨</b>	<b>-៨</b>	<b>-១១</b>	<b>-៣</b>	<b>-៤</b>	<b>-៤</b>	<b>-២២</b>	<b>-៥</b>	<b>-៨</b>	<b>-១២</b>
មូលបត្រហ៊ុន	-១	-៧	-៩	-១១	-៦	-៤	-២	-២៣	-២១	-៨	-១២
មូលបត្របំណុល	០	០	០	០	២	០	-២	០	១៦	០	០
<b>វិនិយោគ ផ្សេង ទៀត</b>	<b>-៧៣៨</b>	<b>-២.៩៤៣</b>	<b>-២.២៥២</b>	<b>១៩៥</b>	<b>២៥៦</b>	<b>-២៣៨</b>	<b>-១.០២៩</b>	<b>-៨១៧</b>	<b>២១</b>	<b>២.៣៧៩</b>	<b>៨៣៧</b>
ឥណទានពាណិជ្ជកម្ម	-៨៤០	២២៣	-១.៣៩៣	-១.៣៩១	៦៤	-៥៨៨	-៨១២	-២.៧២៦	-២៥២	-៦២៨	-៣៣៩
ប្រាក់កម្ចី	គ្មាន	គ្មាន	គ្មាន	គ្មាន	គ្មាន	គ្មាន	គ្មាន	គ្មាន	គ្មាន	គ្មាន	គ្មាន
ប្រាក់បញ្ញើ និងរូបិយវត្ថុ	៤៦៤	-៣.៦៤៩	-២.០៤៨	២.៤៩៥	១៧	២៥៩	-៥១៨	២.២៥៣	១៩៧	២.៧២០	១.២៣៧
ទ្រព្យសកម្មផ្សេងៗ	-៣៦២	៤៨២	១.១៥៩	-៩១០	១៧៤	៩០	៣០១	-៣៤៤	៧៦	២៨៧	-៦៥
<b>ទ្រព្យសកម្មធុនបង្កបរទេស</b>	<b>-១.១៩២</b>	<b>-៤៨</b>	<b>-៣.៥៤២</b>	<b>-១.៥១៥</b>	<b>-២.២៥៦</b>	<b>-១.៧៣១</b>	<b>-១.១០៥</b>	<b>-៦.៦០៧</b>	<b>-៣០៦</b>	<b>-១.៤៩២</b>	<b>-១.៤០៧</b>
មាស	--	--	--	--	--	--	--	--	--	--	គ្មាន
សិទ្ធិដកពិសេស (SDR)	០	០	០	០	០	០	០	០	០	០	០
ស្ថានភាពទុនបង្កនៅ IMF	--	--	--	--	--	--	--	--	--	--	--
រូបិយប័ណ្ណ	-១.១៩២	-៤៨	-៣.៥៤២	-១.៥១៥	-២.២៥៦	-១.៧៣០	-១.១០៥	-៦.៦០៦	-៣០៦	-១.៤៩១	-៨២៥
ឥណទានផ្សេងៗ	--	--	--	--	--	--	--	--	--	--	--
<b>ទ្រព្យសកម្មហិរញ្ញវត្ថុបរទេស</b>	<b>២.៦៧២</b>	<b>៤.៦៥១</b>	<b>១១.៧២១</b>	<b>២.៦៩៤</b>	<b>៣.៦៩១</b>	<b>៣.២៨៤</b>	<b>៤.២០១</b>	<b>១៣.៨៧០</b>	<b>២.១៦០</b>	<b>៣.០០៩</b>	<b>២.៥៣១</b>
ក្នុងនោះ ៖											
ហ៊ុន	២.៨៨៨	២.៧៩៩	១០.០៤១	៣.០៤០	២.៤២៦	២.៦៩៦	៣.១២២	១១.២៤៤	៣.៧៩១	៣.៣១៦	៣.០៦០
បំណុល	-២១៥	១.៨៥២	១.៦៧៩	-៣៤៦	១.២៦៥	៥៨៩	១.០៧៩	២.៥៨៦	-១.១៣១	-៣០៨	-៥២៨
ឧបករណ៍ផ្សេងៗ*	គ្មាន	គ្មាន	គ្មាន	គ្មាន	គ្មាន	គ្មាន	គ្មាន	គ្មាន	គ្មាន	គ្មាន	គ្មាន
<b>វិនិយោគ ផ្ទាល់នៅកម្ពុជា</b>	<b>២.៨៨៨</b>	<b>២.៧៩៩</b>	<b>១០.០៤១</b>	<b>៣.០៤០</b>	<b>២.៤២៦</b>	<b>២.៦៩៦</b>	<b>៣.១២២</b>	<b>១១.២៤៤</b>	<b>៣.៧៩១</b>	<b>៣.៣១៦</b>	<b>៣.០៦០</b>
ហ៊ុន	២.៨០៧	២.៥១៣	៨.៣៤៩	២.៤៧៩	១.៩៤៨	២.១៣០	២.៥៩៨	៩.១៥៥	២.៧២៦	២.៧៥៨	២.៤៦០
ប្រាក់ចំណេញដែលវិនិយោគបន្ត	៣៨១	២៨៦	១.៦៩២	៥៦១	៤៧៧	៥៦៦	៥២៤	២.១២៩	៥៦៤	៥៥៨	៥៩៩
វិនិយោគផ្ទាល់ផ្សេងៗ	--	--	--	--	--	--	--	--	--	--	--
<b>វិនិយោគ លើ ផលបត្រ</b>	គ្មាន	គ្មាន	គ្មាន	គ្មាន	គ្មាន	គ្មាន	គ្មាន	គ្មាន	គ្មាន	គ្មាន	គ្មាន
មូលបត្រហ៊ុន	គ្មាន	គ្មាន	គ្មាន	គ្មាន	គ្មាន	គ្មាន	គ្មាន	គ្មាន	គ្មាន	គ្មាន	គ្មាន
មូលបត្របំណុល	គ្មាន	គ្មាន	គ្មាន	គ្មាន	គ្មាន	គ្មាន	គ្មាន	គ្មាន	គ្មាន	គ្មាន	គ្មាន
<b>វិនិយោគ ផ្សេង ទៀត</b>	<b>-២១៥</b>	<b>១.៨៥២</b>	<b>១.៦៧៩</b>	<b>-៣៤៦</b>	<b>១.២៦៥</b>	<b>៥៨៩</b>	<b>១.០៧៩</b>	<b>២.៥៨៦</b>	<b>-១.១៣១</b>	<b>-៣០៨</b>	<b>-៥២៨</b>
ឥណទានពាណិជ្ជកម្ម	-៧២៣	-៦២៨	-៣.៥១៧	-៣៥៥	-៦៥២	-៤៨០	-៤៤២	-១.៩២៩	-៥៣៧	-៤៧០	-៥១៨
ការប្រើប្រាស់ឥណទាន IMF	--	--	--	--	--	--	--	--	--	--	--
ប្រាក់កម្ចីផ្សេងៗ	១៣៦	១.៩០៦	២.៣៨៩	-១៤៩	១.០៩១	១៣៨	៨៨២	១.៩៦២	-៤២២	២៥១	-៦៥៥
ប្រាក់បញ្ញើ និងរូបិយវត្ថុ	១៦៧	១៧៩	១.៦៥៣	២០២	-៧៣	-៣១	១០៦	២០៤	-៥៨	៥៥៤	៩៧១
ទ្រព្យសកម្មផ្សេងៗ	២០៤	៣៩៥	១.១៩៤	-៤៥	៨៩៨	៩៦១	៥៣៣	២.៣៤៨	-១១៤	-៦៤៣	-៣២៥
<b>សមតុល្យគណនីហិរញ្ញវត្ថុ</b>	<b>៦២៨</b>	<b>១.៦០២</b>	<b>៥.៥៦៨</b>	<b>១.២៧៦</b>	<b>១.៤៣១</b>	<b>១.២០១</b>	<b>១.៩១១</b>	<b>៥.៥៥៨</b>	<b>១.៧៧០</b>	<b>៣.៧១៣</b>	<b>១.៨៦៣</b>
*របបបញ្ចូលមាស និងសិទ្ធិដកពិសេស អត្រាប្តូរប្រាក់ ( រៀល/ដុល្លារ )	៤.០៩៤	៤.០៤២	៤.០៤៣	៤.០១៦	៤.០៤៧	៤.០៩៤	៤.០៣៧	៤.០៤៩	៣.៩៩៤	៤.០៦៦	៤.០៩២

**តារាង ៖ ស្ថានភាពវិនិយោគអន្តរជាតិ (គិតជាប៊ីលានរៀល)**

ស្ថានភាពវិនិយោគអន្តរជាតិ	ក្រ.៣-១៦	ក្រ.៤-១៦	២០១៦	ក្រ.១-១៧	ក្រ.២-១៧	ក្រ.៣-១៧	ក្រ.៤-១៧	២០១៧	ក្រ.១-១៨	ក្រ.២-១៨	ក្រ.៣-១៨
<b>ស្ថានភាពវិនិយោគអន្តរជាតិ</b>	<b>៦៧.៦៨១</b>	<b>៧៣.១១៩</b>	<b>៧៣.១១៩</b>	<b>៦៣.៧១០</b>	<b>៦៧.៤២៥</b>	<b>៦៩.០៤៤</b>	<b>៧០.៣៥០</b>	<b>៧០.៣៥០</b>	<b>៧០.២០១</b>	<b>៦៩.៦៩៥</b>	<b>៧០.១១៥</b>
<b>ប្រព្រឹត្តិការណ៍វិនិយោគអន្តរជាតិ</b>											
វិនិយោគផ្ទាល់នៅក្រៅប្រទេស	២.៤៥០	២.៤៦៥	២.៤៦៥	២.៥៣២	២.៧០១	២.៧៨៨	២.៩២៩	២.៩២៩	៣.០០១	៣.២២៣	៣.៣២៤
វិនិយោគលើសលបក្រ	២.១២៧	២.១១២	២.១១២	២.១០៧	២.១៥២	២.១៣៩	២.១៣៥	២.១២០	២.១២០	២.១៦២	២.១៤៤
វិនិយោគផ្សេងទៀត	៣៨.០៦៨	៤១.៣៦៩	៤១.៣៦៩	៣០.០០៣	៣០.៤២០	២៩.២២០	២៩.៣៧២	២៩.៣៧២	២៩.៣៨៤	២៧.៤១២	២៦.៣៧១
ប្រព្រឹត្តិការណ៍វិនិយោគអន្តរជាតិ*	២៥.០៣៦	២៧.១៧២	២៧.១៧២	២៩.០៦៨	៣២.១៥១	៣៤.២៧៧	៣៥.៣៥៦	៣៥.៣៥៦	៣៥.៦៩៦	៣៦.៤៩៤	៣៨.២៣៦
<b>ប្រព្រឹត្តិការណ៍វិនិយោគអន្តរជាតិ</b>	<b>១០៦.៣៥០</b>	<b>១០៩.២២៣</b>	<b>១០៩.២២៣</b>	<b>១១១.៦៤៧</b>	<b>១១៦.៣១៦</b>	<b>១១៦.២៣៥</b>	<b>១២៥.៥៦១</b>	<b>១២៥.៥៦១</b>	<b>១២៧.៣៥៦</b>	<b>១៣៧.៤៦១</b>	<b>១៤១.២២៤</b>
វិនិយោគផ្ទាល់នៅក្នុងប្រទេស	៦៦.៦៤៩	៦៨.៥៧៦	៦៨.៥៧៦	៧១.០៣៧	៧២.៥៩១	៧៦.៤០៦	៧៩.១៤៤	៧៩.១៤៤	៨១.៥១១	៨៦.០០៣	៨៩.៥៣៦
វិនិយោគលើសលបក្រ	គ្មាន	គ្មាន	គ្មាន	គ្មាន	គ្មាន	គ្មាន	គ្មាន	គ្មាន	គ្មាន	គ្មាន	គ្មាន
វិនិយោគផ្សេងទៀត	៣៩.៧០០	៤០.៦៤៧	៤០.៦៤៧	៤០.៦១០	៤៣.៧២៥	៤៤.៨២៩	៤៦.៤១៤	៤៦.៤១៤	៤៥.៨៤៥	៤៥.៤៥៨	៤៥.៦៧៨
<b>ស្ថានភាពវិនិយោគអន្តរជាតិ (សុទ្ធ)</b>	<b>-៣៨.៦៦៨</b>	<b>-៣៦.១០៤</b>	<b>-៣៦.១០៤</b>	<b>-៤៧.៩៣៧</b>	<b>-៤៤.៤៩២</b>	<b>-៤៥.១៩១</b>	<b>-៤៥.២១១</b>	<b>-៤៥.២១១</b>	<b>-៤៧.៧៦៦</b>	<b>-៤៦.៧៦៦</b>	<b>-៤៧.១០៩</b>

\*រាប់បញ្ចូលមាស និងសិទ្ធិអភិវឌ្ឍន៍

អន្តរជាតិ (រៀបរយទ្រព្យ)

៤.០៤០      ៤.០៣៧      ៤.០៣៧      ៤.០០៥      ៤.០៨៦      ៤.០៥៣      ៤.០៣៧      ៤.០០០      ៤.០៣៧      ៤.០៤៣      ៤.០៦៣      ៤.០៤២

**តារាង ៖ បំណុលប្រាក់ប្រទេស បែងចែកតាមប្រទេស (គិតជាប៊ីលានរៀល)**

បំណុលប្រាក់ប្រទេស	ក្រី.៣-១៦	ក្រី.៤-១៦	២០១៦	ក្រី.១-១៧	ក្រី.២-១៧	ក្រី.៣-១៧	ក្រី.៤-១៧	២០១៧	ក្រី.១-១៨	ក្រី.២-១៨	ក្រី.៣-១៨
<b>រដ្ឋាភិបាលកម្ពុជា</b>	២៤.១៧៤	២៣.៦៦១	២៣.៦៦១	២៤.២៤៤	២៥.៤៧១	២៦.១៤៣	២៦.៩៣០	២៦.៩៣០	២៧.៣៤៤	២៧.៤៧៨	២៧.៤៤៨
ប្រាក់កម្ចី	២៤.១៧៤	២៣.៦៦១	២៣.៦៦១	២៤.២៤៤	២៥.៤៧១	២៦.១៤៣	២៦.៩៣០	២៦.៩៣០	២៧.៣៤៤	២៧.៤៧៨	២៧.៤៤៨
<b>អនាម័យភិបាលកម្ពុជា</b>	៣៤៨	៣៧១	៣៧១	៣៧៣	៣៨៩	៣៩២	៣៩៣	៣៩៣	៣៩៨	៣៩៩	៣៩២
បំណុលត្រូវសងរៀងរៀងរៀង	៣៤៨	៣៧១	៣៧១	៣៧៣	៣៨៩	៣៩២	៣៩៣	៣៩៣	៣៩៨	៣៩៩	៣៩២
<b>សាជីវកម្មទូលំទូលាយប្រាក់បញ្ញើ*</b>	១៤.៤៧៥	១៦.៦១៥	១៦.៦១៥	១៥.៩៩៣	១៧.៤៦៦	១៨.២៩៤	១៩.០៩១	១៩.០៩១	១៨.១០៣	២៣.៤៧៨	២៣.៦៣៩
ប្រាក់បញ្ញើ និងរូបិយវត្ថុ	៦.៤២២	៦.៩៧៤	៦.៩៧៤	៧.១១៩	៧.១៩០	៧.១០១	៧.១៧៩	៧.១៧៩	៧.០៥៥	៧.៧៣០	៨.៧៣៤
ប្រាក់កម្ចី	៥.៤៧១	៦.៦៧៥	៦.៦៧៥	៥.៩៧៥	៦.៤១២	៦.៤០៩	៦.៦១៣	៦.៦១៣	៥.៩១២	៥.៨២៤	៥.២៧៧
បំណុលត្រូវសងរៀងរៀងរៀង	២.៥៧២	២.៩៦៧	២.៩៦៧	២.៤៨៩	៣.៤៦៤	៤.៧៨៤	៥.២៩៩	៥.២៩៩	៥.១៣៦	៥.៥២៤	៥.៦២៨
<b>ទំនុកម្រងប្រាក់បញ្ញើ (ដុល)</b>	៣៩.៤៣៧	៤០.៦៤៧	៤០.៦៤៧	៤០.៦១០	៤៣.៧២៥	៤៤.៥២៩	៤៦.៤១៤	៤៦.៤១៤	៤៥.៤៤៥	៥១.៤៤៧	៥១.៤៧៩

\*យើងមិនបានបញ្ជាក់ទេ

អនុប្រធាន (រៀបរយទូលំទូលាយ) ៤.០៥០ ៤.០៣៧ ៤.០០៥ ៤.០៤៦ ៤.០៣៧ ៤.០៤៣ ៤.០៣៧ ៤.០០០ ៤.០៦៣ ៤.០៤២

**តារាង១០ ៖ អនុធានាសេវាស្តីពីទូទាត់**

អនុធានាសេវាស្តីពីទូទាត់	ក្រី.៣-១៦	ក្រី.៤-១៦	២០១៦	ក្រី.១-១៧	ក្រី.២-១៧	ក្រី.៣-១៧	ក្រី.៤-១៧	២០១៧	ក្រី.១-១៨	ក្រី.២-១៨	ក្រី.៣-១៨
ការនាំចេញ f.o.b ធៀបនឹងគណនីចរន្ត (តំណទាន)	៦៦,៩%	៥៩,៥%	៦២,៦%	៥៨,៣%	៦២,៣%	៦៥,៣%	៦១,៦%	៦២,០%	៦០,២%	៦៥,១%	៦៨,៧%
ការនាំចូល f.o.b ធៀបនឹងគណនីចរន្ត (តំណទាន)	៧៨,៤%	៧៨,៥%	៧៧,៥%	៧៧,៧%	៧៧,៥%	៧៧,៦%	៧៨,៣%	៧៧,៤%	៨៤,៦%	៨៥,៦%	៨៦,៤%
គណនីទំនិញ និងសេវា (តំណទាន) ធៀបនឹងផលិតផលក្នុងស្រុកសរុប	៧៨,៦%	៧២,៤%	៧១,៤%	៦៧,៩%	៦៦,៤%	៧៧,០%	៧៤,៤%	៧១,៦%	៧០,២%	៧០,៩%	៨៤,២%
គណនីទំនិញ និងសេវា (តំណទាន) ធៀបនឹងផលិតផលក្នុងស្រុកសរុប	៨៥,៤%	៨៤,១%	៨២,៦%	៧៨,៥%	៧៨,២%	៨៧,៣%	៨៥,៦%	៨២,៤%	៨១,៦%	៩០,០%	៩៣,៣%
ចំណូលពីការនិយោគ (តំណទាន) ធៀបនឹងគណនីចរន្ត (តំណទាន)	០,៧%	០,៧%	០,៧%	០,៩%	០,៩%	០,៩%	១,០%	០,៩%	១,០%	១,១%	១,២%
ចំណូលពីការនិយោគ (តំណទាន) ធៀបនឹងគណនីចរន្ត (តំណទាន)	៦,៤%	៥,៥%	៦,៦%	៧,២%	៦,៦%	៦,៥%	៦,១%	៦,៦%	៧,១%	៦,០%	៦,៤%
សេវាបុគ្គលិកនិយោគធៀបនឹងផលិតផលក្នុងស្រុកសរុប	-៤,៣%	-៧,៩%	-៤,៤%	-៧,៩%	-៤,៧%	-៧,៧%	-៤,០%	-៤,១%	-៩,១%	-១៦,៤%	-៧,០%
មុនប្រុងបរិច្ឆេទធៀបនឹងការនាំចេញទំនិញ និងសេវា (គិតជាខែ)	៤,៣	៤,៨	៤,៩	៥,០	៥,៥	៥,៣	៥,៥	៥,៧	៥,៣	៤,៩	៤,៩
ស្ថានភាពនិយោគអន្តរជាតិ (សុទ្ធ) ធៀបនឹងផលិតផលក្នុងស្រុកសរុប*	៣,៨%	១២,៦%	៤៤,៤%	៥២,៨%	៤,៣%	១៤,៧%	១៣,៥%	៦១,៦%	៧,៨%	៤២,៧%	១៣,៤%
សេវាបំណុលធៀបនឹងការនាំចេញទំនិញ និងសេវា	១,៤%	១,១%	០,៩%	១,០%	១,១%	១,៥%	១,៣%	១,០%	១,៤%	១,២%	៣,១%

\* គណនាជាលំហូរក្នុងគ្រួសារប្រចាំទំនួនយប់ប្រចាំត្រីមាស

# កំណត់បន្ទាញបច្ចេកទេស

## ទស្សនាទាន និងនិយមន័យ

ស្ថិតិជញ្ជីងទូទាត់ (BOP) និងស្ថិតិស្ថានភាពវិនិយោគអន្តរជាតិ (IIP) ត្រូវបានចងក្រងដោយការិយាល័យស្ថិតិជញ្ជីងទូទាត់នៃនាយកដ្ឋានស្ថិតិ នៃធនាគារជាតិនៃកម្ពុជា។ ស្ថិតិដែលចេញផ្សាយក្នុងព្រឹត្តិបត្រនេះ ជាទូទៅ ត្រូវបានចងក្រងឱ្យស៊ីគ្នាជាមួយនឹង ស្តង់ដារនៃវិធីសាស្ត្រចងក្រងស្ថិតិជញ្ជីងទូទាត់របស់មូលនិធិរូបិយវត្ថុអន្តរជាតិបោះពុម្ពលើកទី៥។ ចាប់ពីត្រីមាសទី១ ឆ្នាំ២០១៤ តទៅ ធនាគារជាតិនៃកម្ពុជា នឹងផ្សព្វផ្សាយទិន្នន័យស្ថិតិជញ្ជីងទូទាត់ និងស្ថានភាពវិនិយោគអន្តរជាតិជាប្រចាំប្រចាំ (គិតជាប៊ីលានរៀល)។

ជាគោលការណ៍ ស្ថិតិនេះត្រូវបានចងក្រងដោយផ្អែកតាមអនុសាសន៍នៃវិធីសាស្ត្រចងក្រងស្ថិតិជញ្ជីងទូទាត់បោះពុម្ពលើកទី៥ របស់មូលនិធិរូបិយវត្ថុអន្តរជាតិ។ ក៏ប៉ុន្តែក្នុងការអនុវត្តជាក់ស្តែងវិញ ដោយសារពុំមានទិន្នន័យគ្រប់គ្រាន់នោះ តម្រូវឱ្យមានការប៉ាន់ស្មានចំពោះទិន្នន័យ និងចំណាត់ថ្នាក់ខ្លះៗ។ គ្រប់ប្រតិបត្តិការ ត្រូវបានដាក់ប៉ាន់ស្មានតម្លៃតាមថ្លៃទីផ្សារក្នុងករណីដែលអាចធ្វើទៅបាន។ ការនាំចេញ ត្រូវបានប៉ាន់ស្មានតម្លៃផ្អែកលើមូលដ្ឋាន f.o.b។ ចំណែកទិន្នន័យនាំចូលដែលត្រូវបានប្រមូលពីគយ ដោយផ្អែកលើតម្លៃ c.i.f នោះ ត្រូវបានកែតម្រូវឱ្យទៅជា f.o.b។ ការនាំចេញ និងការនាំចូលទំនិញត្រូវបានកត់ត្រានៅពេលឆ្លងកាត់តាមគយ។ ទិន្នន័យដែលយកចេញមកពីការកត់ត្រាបែបរដ្ឋបាល ជាពិសេសទិន្នន័យសម្រាប់ផ្នែកសេវាកម្ម ប្រាក់ចំណូល និងបង្វែរ ត្រូវបានកត់ត្រានៅពេលទូទាត់ ឬលើមូលដ្ឋានបូកបង្ករពូន។ ដូចគ្នានេះដែរ ប្រតិបត្តិការហិរញ្ញវត្ថុ ក៏ត្រូវបានកត់ត្រានៅពេលទូទាត់ ឬមូលដ្ឋានបូកបង្ករពូន។ ការកត់ត្រាបំណុលហួសកាលកំណត់ ត្រូវបានធ្វើឡើងស្របតាម ស្តង់ដារនៃវិធីសាស្ត្រចងក្រងស្ថិតិជញ្ជីងទូទាត់របស់មូលនិធិរូបិយវត្ថុអន្តរជាតិបោះពុម្ពលើកទី៥។

ជាគោលការណ៍ ស្ថិតិជញ្ជីងទូទាត់ គ្របដណ្តប់រាល់ប្រតិបត្តិការរបស់រដ្ឋាភិបាល អង្គការគ្រួសារ ឯកត្តជន និងសហគ្រាសជានិវាសនរបស់ប្រទេសកម្ពុជាជាមួយនឹងអនិវាសន។ ក៏ប៉ុន្តែក្នុងគណនីចរន្ត (នៃស្ថិតិជញ្ជីងទូទាត់) អ្នកចងក្រងស្ថិតិបានជូននូវការលំបាកក្នុង (១) ការប្រមូលទិន្នន័យជាទំនិញដែលពុំបានឆ្លងកាត់តាមគយ (២) ការកត់ត្រាទិន្នន័យសេវាកម្មផ្សេងៗនិងប្រាក់ចំណូលដែលបច្ចុប្បន្នត្រូវបានចងក្រងដោយទិន្នន័យក្នុងរបាយការណ៍រដ្ឋបាលប្រចាំឆមាស និងឆ្នាំ និងក្នុងការអង្កេតម្តងម្កាល និង (៣) ការប្រមូលព័ត៌មានអំពីការបង្វែរចរន្តឯកជន និងផ្លូវការ និងការបង្វែរដើមទុន។ ក្នុងរបាយការណ៍ស្តីពីស្ថានភាពវិនិយោគអន្តរជាតិនៃគណនីហិរញ្ញវត្ថុ មានបញ្ហាជាច្រើនបានចោទឡើងក្នុងការគ្របដណ្តប់រាល់ប្រតិបត្តិការ និងកម្រិតដែលពាក់ព័ន្ធនឹងវិនិយោគផ្ទាល់បរទេស និងវិនិយោគផ្សេងទៀតរបស់ផ្នែកឯកជន និងវិនិយោគរបស់ជនជាតិកម្ពុជានៅក្រៅប្រទេស។

## ការនាំចេញ និងការនាំចូលទំនិញ

ការប៉ាន់ស្មានសម្រាប់ផ្នែកពាណិជ្ជកម្មទំនិញទូទៅ ត្រូវបានធ្វើឡើងសម្រាប់ការនាំចេញ និងនាំចូលទំនិញរួចពន្ធដោយរាប់បញ្ចូលទាំងពាណិជ្ជកម្មទំនិញក្រៅផ្លូវការផងដែរ។

**ចំពោះផ្នែកនាំចេញ** មុខទំនិញរួចពន្ធសំខាន់ៗជាងគេបំផុតគឺ ការនាំចេញឈើអារ និងកៅស៊ូក្រៅផ្លូវការ ការនាំចេញសម្លៀកបំពាក់តាមប្រព័ន្ធអនុគ្រោះទូទៅ ការនាំចេញកសិផល (ពិសេសស្រូវ និងត្រី) និងការនាំចេញបន្តទៅប្រទេសជិតខាង។ ការប៉ាន់ស្មានអំពីការនាំចេញឈើអារក្រៅផ្លូវការ ត្រូវបានធ្វើឡើងដោយផ្អែកលើព័ត៌មានរបស់ប្រទេសជាដៃគូពាណិជ្ជកម្ម និងព័ត៌មានមួយចំណែកផ្សេងទៀតដែលត្រូវបានប្រមូលពីក្រសួងកសិកម្ម រុក្ខាប្រមាញ់ និងនេសាទ។ ការនាំចេញកសិផល និងកៅស៊ូរួចពន្ធ ត្រូវបានប៉ាន់ស្មានដោយផ្អែកលើទិន្នន័យដែលប្រមូលបានពីក្រសួងកសិកម្ម រុក្ខាប្រមាញ់ និងនេសាទ និងការសាកសួរព័ត៌មានម្តងម្កាលនៅតាមចំណុចត្រួតពិនិត្យរបស់គយ។ ការនាំចេញបន្ត ត្រូវបានប៉ាន់ស្មានតាមរយៈការគណនារកចំណែកនៃមុខទំនិញជាក់លាក់ក្នុងបរិមាណនាំចូលសរុបនៃមុខទំនិញនោះ។

ដូចគ្នានេះដែរ **ខាងផ្នែកនាំចូល** ការប៉ាន់ស្មានត្រូវបានធ្វើឡើងចំពោះទំនិញរួចពន្ធ ពោលគឺការនាំចូលដោយ រដ្ឋាភិបាល ការនាំចូលតាមគម្រោងនិងទំនិញជាជំនួយ ការនាំចូលទំនិញជាមូលធនដែលពាក់ព័ន្ធនឹងសហគ្រាសវិនិយោគ ផ្ទាល់ និងការនាំចូលវត្ថុធាតុដើមដោយសហគ្រាសផលិតសម្រាប់នាំចេញ។ ពាណិជ្ជកម្មក្រៅផ្លូវការ ត្រូវបានប៉ាន់ស្មាន ដោយផ្អែកលើការសាកសួរព័ត៌មានម្តងម្កាលចំពោះមុខទំនិញនាំចូលមួយចំនួន ជាពិសេសគឺ ប្រេងឥន្ធនៈ រថយន្ត ឧបករណ៍ អេឡិចត្រូនិក និងទំនិញសម្រាប់ប្រើប្រាស់និងម្ហូបអាហារនិងភេសជ្ជៈ។

**សេវា**

ការប៉ាន់ស្មានចំពោះថ្លៃឈ្នួលដឹកជញ្ជូនស្មើនឹង ៩% នៃ c.i.f ចំណែកថ្លៃធានារ៉ាប់រងលើការនាំចូល ត្រូវបាន ប៉ាន់ ស្មានថាស្មើនឹង ១% នៃតម្លៃនាំចូល c.i.f ។ ចំនួនភាគរយទាំងនេះ ត្រូវបានពិនិត្យមើលឡើងវិញជាទៀងទាត់ និងត្រូវបាន កែសម្រួលឡើងវិញឱ្យបានសមស្រប។ ថ្លៃឈ្នួលដឹកជញ្ជូនសរុបសម្រាប់ការនាំចូល និងការនាំចេញ ត្រូវបានបែងចែក ដោយឡែកពីគ្នារវាងការដឹកជញ្ជូនតាមផ្លូវអាកាស និងតាមផ្លូវទឹក។ ថ្លៃឈ្នួលដឹកជញ្ជូនសម្រាប់ការនាំចូល ដែលដឹកដោយ ក្រុមហ៊ុនអាកាសចរណ៍របស់អនិវាសជន ត្រូវបានប៉ាន់ស្មានដោយប្រើប្រាស់ថ្លៃឈ្នួលដឹកជញ្ជូនគិតជាមធ្យមក្នុងមួយតោន គុណ នឹងបរិមាណនៃការនាំចូល។ ថ្លៃឈ្នួលដឹកជញ្ជូនលើការនាំចេញដែលដឹកដោយក្រុមហ៊ុនអាកាសចរណ៍របស់អនិវាសជន ត្រូវបានប៉ាន់ស្មានឡើងដោយប្រើប្រាស់វិធីដូចគ្នា។

**ការដឹកជញ្ជូនតាមផ្លូវអាកាស** ថ្លៃឈ្នួលសេវាអ្នកដំណើរដែលទូទាត់ដោយនិវាសជនឱ្យទៅក្រុមហ៊ុនអាកាសចរណ៍ របស់អនិវាសជន ត្រូវបានប៉ាន់ស្មានដោយផ្អែកលើព័ត៌មានអំពីចំនួនអ្នកដំណើរ ដោយគូបធ្យូងជាមួយនឹងទិន្នន័យដែល បានប្រមូលដោយក្រសួងមហាផ្ទៃអំពីចំនួននៃការមកដល់ និងការចេញដំណើររបស់និវាសជននិងអនិវាសជន ថ្លៃសំបុត្រ យន្តហោះគិតជាមធ្យម និងការផ្ទុកអ្នកដំណើរដោយក្រុមហ៊ុនអាកាសចរណ៍ផ្សេងៗគ្នាដែលបម្រើនៅភ្នំពេញ។ ចំណែកថ្លៃ សំបុត្រយន្តហោះអ្នកដំណើរដែលអនិវាសជនបានទូទាត់ឱ្យទៅក្រុមហ៊ុនអាកាសចរណ៍របស់និវាសជន ត្រូវបានប៉ាន់ស្មាន ដោយប្រើប្រាស់វិធីដូចគ្នា។ សេវាដឹកជញ្ជូនតាមផ្លូវអាកាសផ្សេងទៀត ត្រូវបានប៉ាន់ស្មានដោយផ្អែកលើព័ត៌មានដែលបាន ផ្តល់ដោយក្រុមហ៊ុនអាកាសចរណ៍របស់និវាសជន ចំពោះការចំណាយនៅតាមចំណតយន្តហោះបរទេស និងព័ត៌មានដែល បានផ្តល់ដោយអាជ្ញាធរអាកាសចរណ៍ស៊ីវិល ចំពោះការចំណាយនៅកម្ពុជាដោយក្រុមហ៊ុនអាកាសចរណ៍របស់អនិវាសជន។

**ការដឹកជញ្ជូនតាមផ្លូវទឹក** ថ្លៃឈ្នួលដឹកជញ្ជូនលើការនាំចូលតាមនាវារបស់អនិវាសជន ត្រូវបានប៉ាន់ស្មាន ដោយដកចេញថ្លៃឈ្នួលដឹកជញ្ជូនទំនិញនាំចូលតាមអាកាសពីការប៉ាន់ស្មានថ្លៃឈ្នួលដឹកជញ្ជូនលើការនាំចូលសរុប ហើយ គុណនឹងចំណែកនៃការដឹកជញ្ជូនតាមនាវារបស់អនិវាសជន។ ថ្លៃឈ្នួលដឹកជញ្ជូនលើការនាំចេញតាមនាវារបស់អនិវាសជន ត្រូវបានប៉ាន់ស្មានដោយយកថ្លៃឈ្នួលដឹកជញ្ជូនមធ្យមចំពោះទំនិញនាំចេញគុណនឹងសមាមាត្រនៃការនាំចេញ (គិតជាតោន) ដែលដឹកដោយនាវារបស់អនិវាសជន។ សេវាដឹកជញ្ជូនតាមផ្លូវទឹកផ្សេងទៀត ត្រូវបានប៉ាន់ស្មានដោយផ្អែកលើព័ត៌មាន ដែលបានផ្តល់ដោយភ្នាក់ងារនាវាចរណ៍ និងអាជ្ញាធរកំពង់ផែរបស់អនិវាសជន។

ចំពោះប្រាក់ចំណូលពីសេវាធ្វើដំណើរ (ឥណទាន) ការប៉ាន់ស្មានដោយឡែកៗពីគ្នា ត្រូវបានធ្វើចំពោះការចំណាយ ដោយអ្នកលេងល្បែង អ្នកទេសចរ ពាណិជ្ជករ និងបុគ្គលិករបស់អង្គការអន្តរជាតិ។ ព័ត៌មានស្តីពីចំនួននៃការមកដល់នៃភ្ញៀវ ទេសចរ និងពាណិជ្ជករ ត្រូវបានដាក់រួមគ្នាជាមួយនឹងព័ត៌មានស្តីពីរយៈពេលនៃការស្នាក់អាស្រ័យ និងការចំណាយគិត ជាមធ្យមតាមប្រភេទនីមួយៗដែលត្រូវបានប្រមូលពីក្រសួងទេសចរណ៍ និងភ្នាក់ងារធ្វើដំណើរនានា។ ចំណែកបុគ្គលិកធ្វើការ រយៈពេលខ្លីរបស់អង្គការអន្តរជាតិនៅកម្ពុជា និងបុគ្គលិករបស់ភ្នាក់ងារផ្តល់ជំនួយ ការប៉ាន់ស្មានត្រូវបានធ្វើឡើងដោយផ្អែកលើ ចំនួនបុគ្គលិកទាំងនេះ និងការចំណាយតាមប្រភេទនីមួយៗ។ ការប៉ាន់ស្មានប្រាក់ចំណាយលើសេវាធ្វើដំណើរ (ឥណទាន) ត្រូវបានធ្វើឡើងដោយផ្អែកលើចំនួននៃការចេញដំណើររបស់និវាសជន រយៈពេលនៃការស្នាក់អាស្រ័យ និងការចំណាយ តាមប្រភេទនីមួយៗនៅក្រៅប្រទេស។ ការប៉ាន់ស្មានត្រូវបានធ្វើឡើងដោយឡែកពីគ្នា ចំពោះការធ្វើដំណើរផ្ទាល់ខ្លួន និងជា ពាណិជ្ជកម្ម ប៉ុន្តែក្នុងការបោះពុម្ពផ្សាយទិន្នន័យទាំងពីរនេះ ពុំបានញែកឱ្យដាច់ពីគ្នាទេ។

**សេវាផ្សេងៗ** រាប់បញ្ចូលក្នុងផ្នែកឥណទានគឺ ៖ ប្រាក់ចំណូលពីសហគ្រាសទូរគមនាគមន៍ជាអនិវាសជន ចំពោះសេវាទូរគមនាគមន៍ដែលបានផ្តល់ឱ្យកម្ពុជា (ផ្នែកលើទិន្នន័យដែលបានទទួលពីក្រសួងប្រៃសណីយ៍និងទូរគមនាគមន៍) ការប៉ាន់ស្មានអំពីប្រាក់ចំណាយលើការជួល និងការទិញសេវាដោយស្ថានទូតបរទេសនៅកម្ពុជា (ផ្នែកលើការសាកសួរព័ត៌មាននៅតាមស្ថានទូតបរទេសប្រចាំនៅកម្ពុជា) ការប៉ាន់ស្មានអំពីសេវាផ្ទាល់ខ្លួន វប្បធម៌និងកំសាន្ត ការប៉ាន់ស្មានអំពីថ្លៃឈ្នួលសម្របសម្រួល និងសេវាផ្សេងៗ និងការចំណាយរបស់បេសកកម្មការទូតបរទេសនៅកម្ពុជា។ រាប់បញ្ចូលក្នុងផ្នែកឥណទានគឺ ៖ ប្រាក់ចំណាយរបស់ក្រសួងប្រៃសណីយ៍និងទូរគមនាគមន៍ ដែលបានទូទាត់ឱ្យទៅសហគ្រាសទូរគមនាគមន៍របស់អនិវាសជន ការប៉ាន់ស្មានអំពីប្រាក់ចំណាយលើពន្ធសួយសារនិងថ្លៃអាជ្ញាប័ណ្ណ ការប៉ាន់ស្មានអំពីការចំណាយឱ្យទៅអ្នកម៉ៅការជាអនិវាសជនដែលផ្តល់សេវាសាងសង់តាមគម្រោងដែលបានទូទាត់ដោយការបង្វែរជំនួយអភិវឌ្ឍន៍ (ការប៉ាន់ស្មាននេះត្រូវបានធ្វើឡើងជាមួយនឹងប្រតិបត្តិការពាក់ព័ន្ធនឹងជំនួយផ្សេងទៀត) (សូមមើលបង្វែរចរន្ត) ការប៉ាន់ស្មានអំពីសេវាផ្ទាល់ខ្លួន វប្បធម៌និងកំសាន្ត ការប៉ាន់ស្មានអំពីការចំណាយលើសេវាធានារ៉ាប់រងសុទ្ធដែលទូទាត់ឱ្យទៅអ្នកធានារ៉ាប់រងជា អនិវាសជនសម្រាប់ការនាំចូល និងហានិភ័យផ្សេងៗក្រៅពីជីវិតមនុស្ស ដែលកើតឡើងក្នុងប្រទេសកម្ពុជា (ព័ត៌មានទទួលបានពីសហគ្រាសធានារ៉ាប់រង) កម្រៃសេវាលើបំណុលផ្លូវការ និងប្រាក់បង់ប្រចាំឆ្នាំសម្រាប់ជាសមាជិកភាពរបស់កម្ពុជា ដែលទូទាត់ឱ្យទៅមូលនិធិរូបិយវត្ថុអន្តរជាតិ ថ្លៃឈ្នួលប្រតិបត្តិការដែលការវិនិយោគជាសាធារណៈទូទាត់ឱ្យទៅអនិវាសជន ការប៉ាន់ស្មានអំពីថ្លៃជួលអគារដោយស្ថានទូតកម្ពុជានៅក្រៅប្រទេស ការប៉ាន់ស្មានថ្លៃឈ្នួលគ្រប់គ្រង និងការចំណាយរបស់ រដ្ឋាភិបាលកម្ពុជាសម្រាប់ការរក្សាតំណាងរបស់ខ្លួននៅក្រៅប្រទេស និងការចំណាយលើការធ្វើដំណើររបស់មន្ត្រីរាជការទៅក្រៅប្រទេស (ព័ត៌មានទទួលបានពីគណនីរដ្ឋាភិបាល)។

ការប៉ាន់ស្មាន ដែលផ្អែកលើប្រព័ន្ធបាយការណ៍ពីប្រតិបត្តិការអន្តរជាតិ និងប្រភពទិន្នន័យផ្សេងទៀតក៏ត្រូវបានធ្វើឡើងផងដែរ ចំពោះសេវាទូរគមនាគមន៍ ពន្ធសួយសារ សេវាសាងសង់ សេវាផ្ទាល់ខ្លួន វប្បធម៌និងកំសាន្ត សេវាធានារ៉ាប់រង សេវាហិរញ្ញវត្ថុ សេវារដ្ឋាភិបាល និងសេវាផ្សេងៗទៀត។

**គណនីប្រាក់ចំណូល (ឥណទាន និងឥណពន្ធ)**

ការទូទាត់ប្រាក់បៀវត្សឱ្យទៅនិយោជិត ត្រូវបានប៉ាន់ស្មានដោយផ្អែកលើទិន្នន័យដែលបានប្រមូលពីស្ថានទូតបរទេស និងគណនីរដ្ឋាភិបាល។ ការប៉ាន់ស្មានលើប្រាក់ចំណូលរបស់វិនិយោគផ្ទាល់ (ឥណទាន) ត្រូវបានធ្វើឡើងដោយផ្អែកលើការប៉ាន់ស្មានប្រាក់ចំណូលពីវិនិយោគផ្ទាល់នៅក្រៅប្រទេស របស់អាណិកជនបរទេសជាអនិវាសជន និងអ្នកមានធនធានស្តុកស្តម្ភជាជនជាតិកម្ពុជា (ពិសេសគឺជួះសម្បែង) ព្រមទាំងការវិនិយោគផ្ទាល់ក្នុងសហគ្រាសនៅក្រៅប្រទេស។ ការប៉ាន់ស្មានអំពីប្រាក់ចំណូលពីការវិនិយោគផ្ទាល់របស់អនិវាសជន (ឥណពន្ធ) ត្រូវបានធ្វើឡើងដោយប្រើប្រាស់ផ្ទាល់នូវទិន្នន័យដែលប្រមូលពីធនាគារពាណិជ្ជនិងក្រុមប្រឹក្សាអភិវឌ្ឍន៍កម្ពុជា ចំពោះផ្នែកសហគ្រាសផ្សេងទៀត។ ការប៉ាន់ស្មានលើការចំណាយការប្រាក់ត្រូវបានទាញយកពីទិន្នន័យរបស់ធនាគារជាតិនៃកម្ពុជា និងធនាគារពាណិជ្ជ។ ប្រាក់ចំណូលពីការវិនិយោគ លើផលបត្រ (ឥណទាន) ត្រូវបានប៉ាន់ស្មានដោយផ្អែកលើការសន្មតអំពីភាគលាភនិងការប្រាក់ ដែលត្រូវបានប្រើប្រាស់សម្រាប់ការប៉ាន់ស្មានវិនិយោគលើផលបត្រនៅក្រៅប្រទេសដោយអាណិកជន និងអ្នកមានធនធានស្តុកស្តម្ភជាជនជាតិកម្ពុជារស់នៅកម្ពុជា។ ប្រាក់ចំណូលពីការវិនិយោគលើផលបត្រ (ឥណពន្ធ) ត្រូវបានប៉ាន់ស្មានថាស្មើនឹងសូន្យ ដោយហេតុថាទីផ្សារមូលបត្រនៅកម្ពុជាទើបនឹងបង្កើតថ្មីពុំទាន់មានដំណើរការពេញលេញនៅឡើយ ហើយទិន្នន័យក៏ពុំទាន់អាចប្រើប្រាស់បានដែរ។ ប្រាក់ចំណូលពីការវិនិយោគផ្សេងទៀត ត្រូវបានប៉ាន់ស្មានដោយប្រើប្រាស់នូវប្រភពទិន្នន័យជាច្រើន។



**គណនីបង់ប្រាក់ ( ឥណទាន និងឥណទាន )**

ទិន្នន័យអំពីបង់ប្រាក់ ត្រូវបានប្រមូលមកពីក្រុមប្រឹក្សាអភិវឌ្ឍន៍កម្ពុជា និងស្រង់ពីគណនីរដ្ឋាភិបាល។ បន្ថែមលើនេះ ការប៉ាន់ស្មានត្រូវបានធ្វើឡើងចំពោះការផ្ទេរប្រាក់ ដើម្បីផ្គត់ផ្គង់គ្រួសារ និងការផ្ទេរប្រាក់របស់ពលករនៅក្រៅប្រទេសដែលទទួលបានពីអនិវាសន៍។

**គណនីបង់ប្រាក់ដើមទុន**

ទិន្នន័យអំពីការលើកលែងបំណុលផ្លូវការ ត្រូវបានប្រមូលពីការិយាល័យគ្រប់គ្រងបំណុលនៃក្រសួងសេដ្ឋកិច្ច និងហិរញ្ញវត្ថុ។ ទិន្នន័យអំពីការលើកលែងបំណុលរបស់ផ្នែកឯកជនពុំទាន់អាចរកបាននៅឡើយ។ ទិន្នន័យអំពីបង់ប្រាក់ដើមទុនផ្សេងទៀត ត្រូវបានប្រមូលពីក្រុមប្រឹក្សាអភិវឌ្ឍន៍កម្ពុជា។

**គណនីហិរញ្ញវត្ថុ និងហិរញ្ញប្បទានពិសេស**

វិនិយោគផ្ទាល់នៅក្រៅប្រទេស ត្រូវបានសន្មតថាមានតិចតួច ហើយត្រូវបានប៉ាន់ស្មានដោយផ្អែកលើព័ត៌មានអំពីអាណិកជនបរទេសជានិវាសន៍ និងអ្នកមានធនធានស្តុកស្តម្ភជាជនជាតិកម្ពុជា (ពិសេសគឺផ្ទះសំបែង) ព្រមទាំងការវិនិយោគផ្ទាល់ក្នុងសហគ្រាសនៅក្រៅប្រទេស។ ការប៉ាន់ស្មានលើការវិនិយោគផ្ទាល់នៅកម្ពុជា ត្រូវបានធ្វើឡើងដោយផ្អែកលើ ទិន្នន័យដែលត្រូវបានប្រមូលពីធនាគារពាណិជ្ជ និងក្រុមប្រឹក្សាអភិវឌ្ឍន៍កម្ពុជា។ វិនិយោគលើផលបត្រនៅក្រៅប្រទេស ត្រូវបានធ្វើឡើងដោយផ្អែកលើការប៉ាន់ស្មាន អំពីការវិនិយោគលើទីផ្សារមូលបត្ររបស់អាណិកជនបរទេស និងអ្នកមានធនធានស្តុកស្តម្ភ ជាជនជាតិកម្ពុជារស់នៅកម្ពុជា។ វិនិយោគលើផលបត្រនៅកម្ពុជា ត្រូវបានប៉ាន់ស្មានថាមានតិចតួចស្តើង ហើយ ក៏ពុំបានធ្វើការវាស់វែងដែរ។ ទិន្នន័យស្តីពីប្រតិបត្តិការវិនិយោគផ្សេងទៀត ត្រូវបានចងក្រងដោយផ្អែកលើប្រភពមួយចំនួនដូចជា ក្រសួងសេដ្ឋកិច្ចនិងហិរញ្ញវត្ថុ ធនាគារជាតិនៃកម្ពុជា និងធនាគារពាណិជ្ជ។ ទិន្នន័យអំពីទ្រព្យសកម្មជាទុនបម្រុងបរទេស ត្រូវបានស្រង់ពីស្ថិតិវិបិយវត្ថុ។ ចំពោះខ្ទង់ហិរញ្ញប្បទានពិសេស ត្រូវបានប៉ាន់ស្មានដោយផ្អែកលើទិន្នន័យដែលប្រមូលបានពីក្រសួងសេដ្ឋកិច្ចនិងហិរញ្ញវត្ថុ។

**ស្ថានភាពវិនិយោគអន្តរជាតិ និងបំណុលក្រៅប្រទេស**

ស្ថិតិស្ថានភាពវិនិយោគអន្តរជាតិ ត្រូវបានចងក្រងឡើងដោយប្រើប្រាស់វិធីសាស្ត្រជាច្រើនផ្សេងៗគ្នា។ ការប៉ាន់ស្មានអំពីវិនិយោគផ្ទាល់នៅក្រៅប្រទេស ត្រូវបានធ្វើឡើងជាទូទៅដោយផ្អែកលើគំរូប៉ាន់ស្មាន ដែលបានអធិប្បាយខាងលើ និងត្រូវបានបំពេញបន្ថែម ដោយព័ត៌មានដែលទទួលបានពីសារព័ត៌មាន និងប្រភពផ្សេងទៀតអំពីការវិនិយោគផ្ទាល់ក្នុងសហគ្រាសនៅក្រៅប្រទេស។ វិនិយោគផ្ទាល់នៅប្រទេសកម្ពុជា ត្រូវបានប៉ាន់ស្មានដោយផ្អែកលើប្រភពទិន្នន័យ។ វិនិយោគលើផលបត្ររបស់និវាសន៍កម្ពុជានៅក្រៅប្រទេស ក៏ត្រូវបានប៉ាន់ស្មានផងដែរ ដោយផ្អែកលើគំរូប៉ាន់ស្មានដែលបានអធិប្បាយខាងលើ។ វិនិយោគលើផលបត្រនៅកម្ពុជា ត្រូវបានប៉ាន់ស្មានថាស្មើនឹងសូន្យ ដោយហេតុថាទិន្នន័យពីទីផ្សារមូលបត្រនៅកម្ពុជាពុំទាន់អាចរកបាននៅឡើយ ។ ការប៉ាន់ស្មានវិនិយោគផ្សេងទៀត ត្រូវបានទាញយកពីប្រភពផ្សេងៗទៀត។ ការប៉ាន់ស្មានអំពីខ្ទង់ឥណទាន និងឥណទានពាណិជ្ជកម្ម ត្រូវបានធ្វើឡើងដោយផ្អែកលើទិន្នន័យនាំចេញ និងនាំចូល។ ការប៉ាន់ស្មានអំពីទ្រព្យសកម្ម និងទ្រព្យអកម្មបរទេសរបស់ធនាគារពាណិជ្ជ ត្រូវបានធ្វើឡើងដោយផ្អែកលើទិន្នន័យដែលត្រូវបានប្រមូលដោយ ធនាគារជាតិនៃកម្ពុជា។ គំរូប៉ាន់ស្មានដែលបានអធិប្បាយខាងលើ ក៏ត្រូវបានប្រើប្រាស់ផងដែរដើម្បីប៉ាន់ស្មានវិនិយោគផ្សេងទៀតនៅក្រៅប្រទេស។ ទ្រព្យសកម្មជាទុនបម្រុងបរទេស ត្រូវបានប៉ាន់ស្មានដោយផ្អែកលើទិន្នន័យដែលបានផ្តល់ដោយមូលនិធិវិបិយវត្ថុអន្តរជាតិ។

ការប៉ាន់ស្មានបំណុលក្រៅប្រទេស ត្រូវបានធ្វើឡើងដោយផ្អែកលើប្រភពទិន្នន័យមួយចំនួនដូចជា ការកត់ត្រារបស់ក្រសួងសេដ្ឋកិច្ចនិងហិរញ្ញវត្ថុ និងធនាគារជាតិនៃកម្ពុជា តារាងតុល្យការរបស់ធនាគារពាណិជ្ជដែលផ្ញើមកធនាគារជាតិនៃកម្ពុជា និងការអង្កេតដែលធ្វើឡើងដោយក្រុមប្រឹក្សាអភិវឌ្ឍន៍កម្ពុជា។ បំណុលក្រៅប្រទេសរបស់ផ្នែកឯកជនដែលពុំមានការធានាពីរដ្ឋាភិបាលរួមមាន ៖ ឥណទានចំពោះវិនិយោគិនផ្ទាល់បរទេស ដោយរាប់បញ្ចូលបំណុលលើគណនីរវាងក្រុមហ៊ុន

និងក្រុមហ៊ុនចំពោះខ្លួនទិន្នន័យដូចជា ការនាំចូលថ្លៃឈ្នួលគ្រប់គ្រង ថ្លៃឈ្នួលគណនេយ្យ ថ្លៃឈ្នួលសេវាផ្សេងទៀត និង ការប្រាក់និងភាគលាភ ព្រមទាំងឥណទានចំពោះសហគ្រាសកម្ពុជា។ ឥណទានចំពោះវិនិយោគផ្ទាល់បរទេស ត្រូវបាន ដាក់បញ្ចូលជាមួយនឹងទុនវិនិយោគផ្ទាល់ផ្សេងៗ ពេល គឺពុំដាក់បញ្ចូលទៅក្នុងបំណុលក្រៅប្រទេសឡើយ ហើយជាលទ្ធផល ទិន្នន័យ អំពីទ្រព្យអកម្មជាបំណុលទាំងនេះ ពុំបានកំណត់ឱ្យដាច់ដោយឡែកពីគ្នាទេ។ ទិន្នន័យពីប្រាក់កម្ចីដែលសហគ្រាស កម្ពុជាជំពាក់ ម្ចាស់បំណុលបរទេស ត្រូវបានចងក្រងឡើងដោយផ្អែកលើទិន្នន័យរបស់ក្រុមប្រឹក្សាអភិវឌ្ឍន៍កម្ពុជា។ ឥណទាន ចំពោះធនាគារ ពាណិជ្ជក្នុងស្រុក ត្រូវបានប៉ាន់ស្មាន ដោយផ្ទាល់ផ្អែកលើទិន្នន័យនៃតារាងតុល្យការរបស់ធនាគារពាណិជ្ជ ដែលផ្ញើមកធនាគារជាតិនៃកម្ពុជា។

**ការផ្សព្វផ្សាយ និងការកែលម្អឡើងវិញ**

ស្ថិតិប្រចាំឆ្នាំត្រូវបានចុះផ្សាយក្នុងរបាយការណ៍ធនធាន និងឆ្នាំរបស់ធនាគារជាតិនៃកម្ពុជា (តាមធម្មតាក្នុងលេខ ចេញផ្សាយក្នុងខែមិថុនានៃឆ្នាំយោង) និងសៀវភៅស្ថិតិជញ្ជីងទូទាត់ (ប្រចាំត្រីមាស និងឆ្នាំ) របស់មូលនិធិរូបិយវត្ថុអន្តរជាតិ។ ការគ្របដណ្តប់និយមន័យ និងចំណាត់ថ្នាក់ទិន្នន័យដែលត្រូវបានប្រើប្រាស់ក្នុងការដាក់បង្ហាញទិន្នន័យស្ថិតិជញ្ជីងទូទាត់ និងស្ថានភាពវិនិយោគអន្តរជាតិ មានលក្ខណៈដូចគ្នា ហើយទិន្នន័យទាំងអស់នេះត្រូវបានគិតជាប្រយោជន៍ (ប៊ីលានរៀល)។

ស្ថិតិជញ្ជីងទូទាត់ និងស្ថានភាពវិនិយោគអន្តរជាតិ នឹងត្រូវបានកែតម្រូវនៅពេលមានការធ្វើបច្ចុប្បន្នភាពប្រភព ទិន្នន័យ និងវិធីសាស្ត្រចងក្រង។ គោលនយោបាយកែលម្អឡើងវិញរបស់ធនាគារជាតិនៃកម្ពុជា គឺត្រូវដាក់បញ្ចូលនូវការកែ លម្អឡើងវិញដ៏សំខាន់ណាមួយទៅក្នុងស្ថិតិឱ្យបានឆាប់តាមលទ្ធភាព ដែលអាចធ្វើទៅបានដើម្បីធ្វើឱ្យស្ថិតិដែលបានកែលម្អ នេះបានទៅដល់អ្នកប្រើប្រាស់ទិន្នន័យទាន់ពេលវេលា។ ក្នុងខណៈពេលដែលរាល់ការព្យាយាមត្រូវបានធ្វើឡើងដើម្បីឱ្យ មានភាពស៊ីគ្នារវាងស្ថិតិជញ្ជីងទូទាត់ និងស្ថិតិគណនេយ្យជាតិដែលដំឡើងដោយវិទ្យាស្ថានជាតិស្ថិតិ លទ្ធភាពរបស់ធនាគារជាតិ នៃកម្ពុជាក្នុងការដាក់បញ្ចូលទិន្នន័យដែលបានកែលម្អនៅក្នុងដំណាក់កាលយឺតយ៉ាវវិទ្យាស្ថានជាតិស្ថិតិ អាចបណ្តាលឱ្យមាន ភាពខុសគ្នារវាងស្ថិតិជញ្ជីងទូទាត់ និងស្ថិតិគណនេយ្យជាតិ។



## Message from the Governor

National Bank of Cambodia (NBC) is pleased to introduce the 61<sup>st</sup> edition, the Third Quarter of 2018 of Cambodia's Balance of Payments Statistics (CBOPS) Bulletin, which is compiled quarterly in billions of Khmer Riel and published by the NBC in Khmer and English. The quarterly CBOPS bulletin consists of a time series statistics on balance of payments, international investment position and external debt statistics. The online copy of the bulletin and other detailed statistical tables could be found through NBC's website.

Currently, the bulletin and statistical data are compiled based on the *Fifth Edition of the Balance of Payments Manual (BPM5)* of the International Monetary Fund (IMF), published in 1993. In 2009, IMF introduced the *Sixth Edition of the Balance of Payments and International Investment Position Manual (BPM6)* to make a better improvement of the statistical standard aligning with the best international practices.

The latest edition of BOP Manual and Compilation Guide has enabled National Bank of Cambodia (NBC) in a preparation to meet the methodological updating in the near future through the continuous study of the BOP components in BPM6, technical terminologies and pilot testing in the new structure.

Readers and data users could enhance a comprehensive and greater understanding through a brief description of the concepts and definitions, the data sources and methodology used in the compilation at the end of the bulletin, "Technical Notes".

NBC would like to express sincere thanks to all relevant organizations and data providers for their invaluable cooperation and contributions toward the publication to date.

Thank you very much for your interest in CBOPS Quarterly Bulletin.

**Governor**



**Chea Chanto**

January 14, 2019  
Phnom Penh

# CONTENTS



	Page
NOTES .....	3
HIGHLIGHTS .....	4
KEY AGGREGATES.....	4
KEY POINTS.....	4
Figure 1: Current Account Aggregates.....	4
ANALYSIS OF ESTIMATES .....	5
CURRENT ACCOUNT.....	5
Figure 2: Exports and Imports .....	5
Figure 3: Services Credits and Debits .....	6
Figure 4: Income Credits and Debits .....	6
Figure 5: Current Transfers Credits and Debits .....	7
CAPITAL AND FINANCIAL ACCOUNT .....	7
CAPITAL ACCOUNT .....	7
Figure 6: Capital and Financial Accounts .....	8
FINANCIAL ACCOUNT .....	8
Figure 7: Financial Account Aggregates .....	8
INTERNATIONAL INVESTMENT POSITION .....	9
Figure 8: International Investment Position Aggregates .....	9
CAMBODIA'S BALANCE OF PAYMENTS .....	10
Table 1: Balance of Payments Summary .....	11
Table 2: Goods Account.....	12
Table 3: Services Account .....	13
Table 4: Income Account.....	14
Table 5: Current Transfers Account.....	15
Table 6: Capital Account .....	16
Table 7: Financial Account.....	17
Table 8: International Investment Position .....	18
Table 9: External Debt Position By Sector.....	19
Table 10: Balance of Payments Ratios .....	20
TECHNICAL NOTES .....	21

## Notes

### Inquiries

For further information about this BOP and related statistics, please contact to Statistics Department, Central Banking Directorate, National Bank of Cambodia on (855) 23 722 563-1118 or by email at: [statistics@nbc.org.kh](mailto:statistics@nbc.org.kh).

### Forthcoming issues

Issue	Expected
<i>December Quarter 2018</i>	<i>25 March 2019</i>

### Changes in this issue

This release includes revisions in Current Account and Financial Account.

The revision to Current Account such as i/. Goods Account–imports in the second quarter of 2018 ii/. Services account–other services (Credit) and transportation and other services (Debit) in the second quarter of 2018 iii/. Income account–compensation of employees and investment income (Debit) in the first and the second quarter of 2018 and iv/. Current transfer–general government and workers’ remittances (Debit) in the second quarter of 2018.

The revision to Financial Account included i/ Financial assets–currency and deposits in the fourth quarter of 2017 and the second quarter of 2018 and reserve assets from the second quarter of 2017 to the second quarter of 2018 and ii/. Financial Liabilities–Direct investment in Cambodia and other investment in the second quarter of 2018.

These revisions have been made due mainly to the changes in data sources and compilation methodologies.

Changes in the Current Account and Financial Account Balances as mentioned above led to the changes in the levels of International Investment Position and External Debt statistics.

### Changes in next issue

Changes will also be made to some other BOP components following the revised estimates by data source.

### Abbreviations

BOP Balance of Payments  
NBC National Bank of Cambodia  
n.i.e. Not Included Elsewhere

### Rounding

Any discrepancies between totals and the sum of the component aggregates in this publication are due to rounding.

### Unit of Currency

KHR 1 billion = KHR 1,000,000,000

## HIGHLIGHTS

### KEY AGGREGATES

KHR Billion	16qtr3	16qtr4	17qtr1	17qtr2	17qtr3	17qtr4	18qtr1	18qtr2	18qtr3	% Change 18qtr3/18qtr2	% Change 18qtr3/17qtr3
<b>CURRENT ACCOUNT</b>											
Balance on Goods	-2,776	-4,475	-4,799	-4,130	-3,774	-4,606	-5,660	-6,641	-4,518	-32.0	19.7
Net Services	1,321	2,108	2,429	1,501	1,478	2,187	2,817	1,900	2,267	19.4	53.4
Net Income	-995	-818	-1,182	-1,046	-1,139	-1,025	-1,137	-996	-1,178	18.2	3.4
Net Current Transfers	1,577	1,591	1,780	1,736	1,721	1,653	1,705	1,656	1,679	1.4	-2.5
Balance on Current Account	-874	-1,595	-1,772	-1,939	-1,714	-1,790	-2,274	-4,081	-1,749	-57.1	2.1
<b>CAPITAL AND FINANCIAL ACCOUNTS</b>											
Balance on Capital Account	290	286	238	240	243	239	197	200	201	0.6	-17.0
Balance on Financial Account	628	1,602	1,276	1,571	1,201	1,911	1,770	3,713	1,863	-49.8	55.1
<b>INTERNATIONAL INVESTMENT POSITION</b>											
Net International Investment Position	-38,668	-36,104	-47,937	-48,892	-52,191	-55,211	-57,155	-67,766	-71,109	4.9	36.2

### KEY POINTS

The Cambodia's balance of payments recorded a current account deficit of KHR 1,749 billion in the third quarter of 2018, equivalent to 7% of GDP. The deficit decreased by KHR 2,332 billion (57.1%) over the previous quarter due to the decrease in a deficit of 32% in balance on goods coupled with the increases in the surplus of net services (19.4%) and current transfers (1.4%) while net income increased by 18.2%. Comparing to the same period last year, this deficit increased by KHR 36 billion (2.1%) from KHR 1,714 billion.

Figure 1: Current Account Aggregates

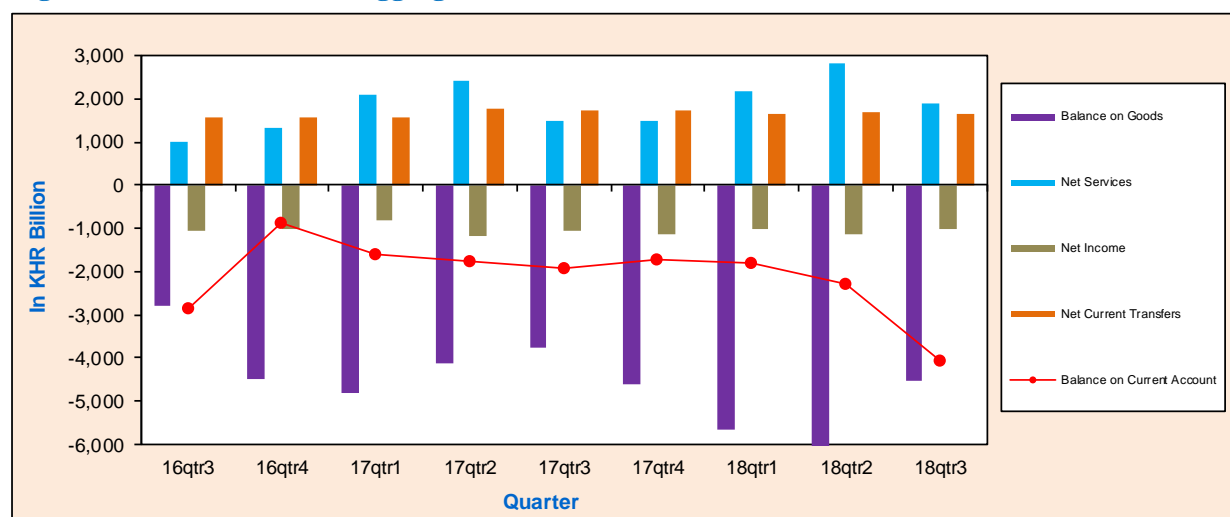

Capital account was a surplus of KHR 201 billion in the third quarter of 2018, increased by 0.6% over the surplus of KHR 200 billion in the previous quarter, but smaller than a surplus of KHR 243 billion in the third quarter of 2017. Financial account balance posted a net inflow of KHR 1,863 billion, decreased by KHR 1,850 billion (49.8%) from KHR 3,713 billion in the second quarter of 2018. By comparing to the same quarter last year, this account increased by KHR 662 billion (55.1%) from KHR 1,201 billion.

At the end of the third quarter of 2018, Cambodia's international investment position indicated a net foreign liabilities of KHR 71,109 billion, increased by 4.9% from KHR 67,766 billion at the end of the previous quarter and 36.2% from KHR 52,191 billion at the end of the third quarter of 2017.

## ANALYSIS OF ESTIMATES

### CURRENT ACCOUNT

In the third quarter of 2018, current account deficit was KHR 1,749 billion, declined by KHR 2,332 billion (57.1%) from KHR 4,081 billion in the previous quarter. The decrease of this deficit was mainly due to the reduction of KHR 2,123 billion (32%) in the deficit of balance on goods combined with the increases of KHR 368 billion (19.4%) and KHR 23 billion (1.4%) in the surplus of net services and current transfers, respectively. Year-on-year change, current account deficit increased by KHR 36 billion (2.1%) from the deficit of KHR 1,714 billion.

### GOODS

The balance on goods recorded a deficit of KHR 4,518 billion in the third quarter of 2018, decreased by KHR 2,123 billion (32%), mainly due to a faster increased in exports than imports. By comparing to the same quarter last year, this balance increased by KHR 744 billion (19.7%) from KHR 3,774 billion.

Figure 2: Exports and Imports

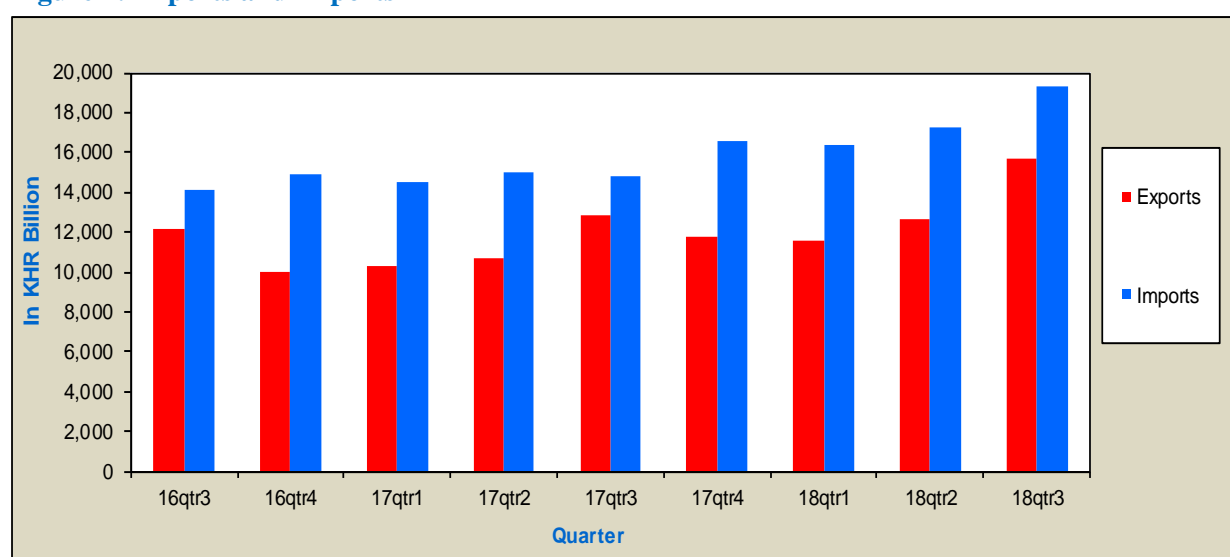

Exports was KHR 15,646 billion in the third quarter of 2018, increased by KHR 2,995 billion (23.7%) from KHR 12,651 billion in the previous quarter. This increase was mainly due to the increases of KHR 2,638 billion (29%), KHR 143 billion (25.5%), and KHR 96 billion (64.7%) in the exports of garment and footwear, agriculture products, and rubber and rubber products, respectively. However, this increase was partly offset by the decrease of exporting bicycle by KHR 28 billion (7.2%). By comparing to the same quarter last year, this exports increased by KHR 2,851 billion (22.3%) from KHR 12,795 billion.

In the same period, total imports was KHR 20,164 billion, increased by KHR 872 billion (4.5%) from KHR 19,292 billion in the second quarter of 2018, mainly due to the increases in the imports of construction materials and equipment KHR 792 billion (72%), petroleum KHR 432 billion (32.4%) and garment materials KHR 403 billion (8.9%). Comparing to the same quarter last year, total imports increased by KHR 3,595 billion (21.7%) from KHR 16,569 billion.



## SERVICES

Net service recorded a surplus of KHR 2,267 billion in the third quarter of 2018, increased by KHR 368 billion (19.4%) from KHR 1,900 billion in the previous quarter and KHR 789 billion (53.4%) in the same quarter last year.

Service credits was KHR 5,292 billion, increased by KHR 313 billion (6.3%) due to the increases in travel services KHR 268 billion (6.8%), transportation services KHR 31 billion (4.9%) and other services KHR 14 billion (3.5%). Comparing to the third quarter of 2017, service credits increased by KHR 830 billion (18.6 %) from a surplus of KHR 4,462 billion.

Service debits was KHR 3,025 billion, decreased by KHR 55 billion (1.8%) from KHR 3,080 billion in the previous quarter, mainly due to the decreases in travel services KHR 38 billion (4.2%) and other services KHR 16 billion (2.2%). Comparing to the same quarter last year, service debits increased by KHR 41 billion (1.4%) from KHR 2,984 billion.

**Figure 3: Services Credits and Debits**

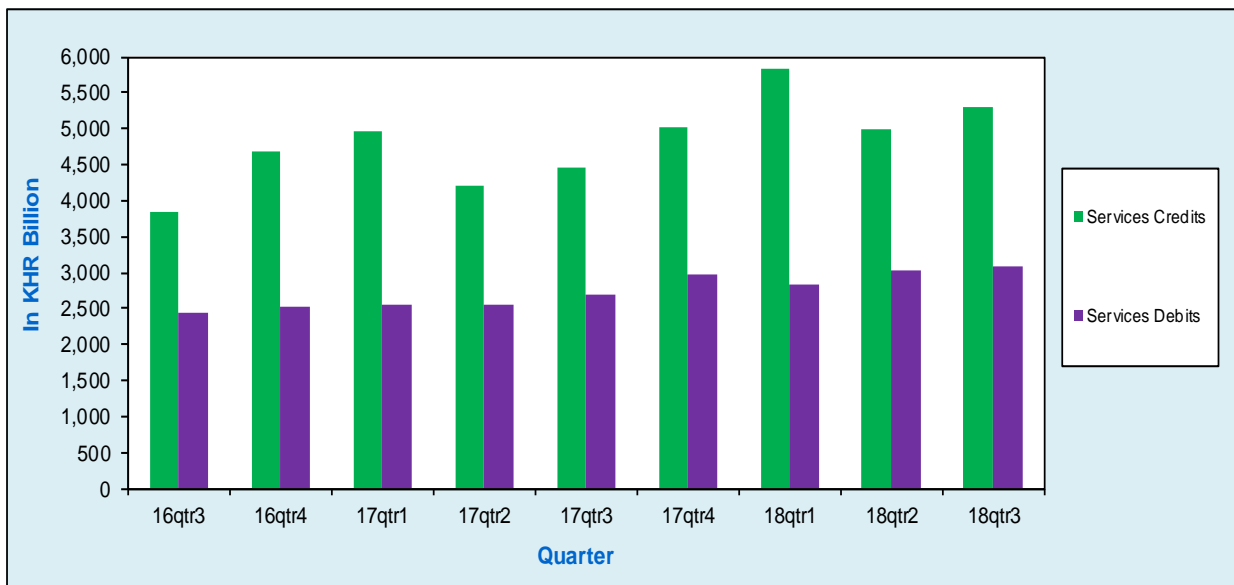

## INCOME

The income account deficit was KHR 1,178 billion in the third quarter of 2018, increased by KHR 181 billion (18.2%) and KHR 39 billion (3.4%) from KHR 996 billion in the previous quarter and KHR 1,139 billion in the same quarter last year, respectively.

**Figure 4: Income Credits and Debits**

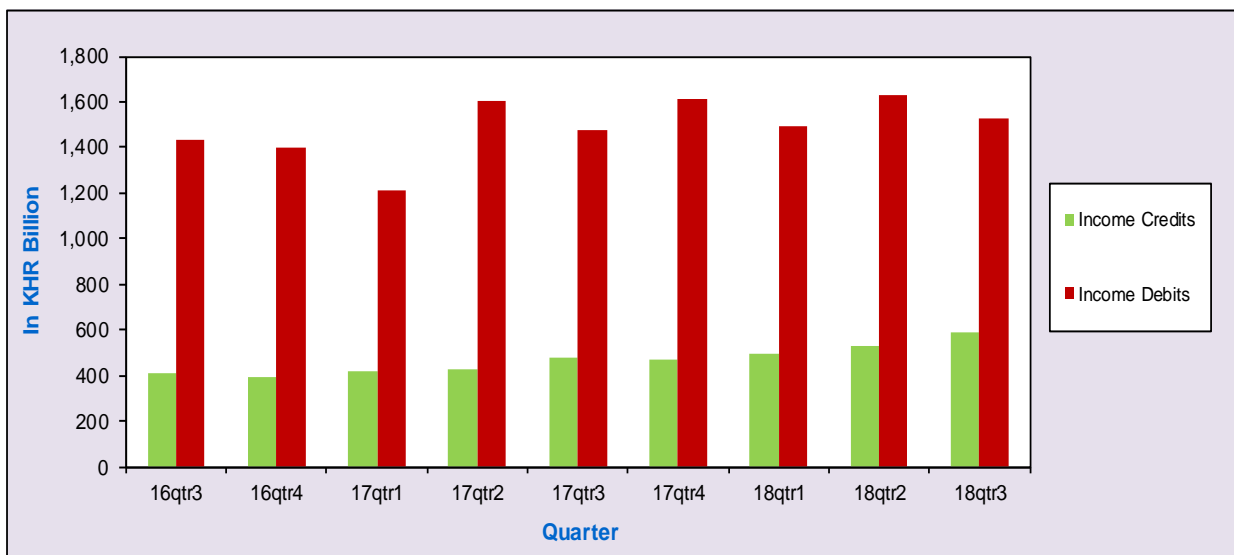

Income credits was KHR 592 billion in the third quarter of 2018, increased by KHR 63 billion (11.8%) from KHR 530 billion in the previous quarter. The increases of KHR 54 billion (26.1%) in investment income and KHR 40 billion (20.9%) in other investment were the main contributors to this increase. By comparing to the same period last year, income credits increased by KHR 118 billion (24.9%) from KHR 474 billion.

In the same period, income debits was KHR 1,770 billion, increased by KHR 244 billion (16%) from KHR 1,526 billion in the previous quarter, mainly due to the increases of KHR 242 billion (17.9%) in investment income and KHR 109 billion in other investment. Year-on-year change, this account increased by KHR 157 billion (9.7%) from KHR 1,613 billion.

### CURRENT TRANSFERS

Current transfers was a surplus of KHR 1,679 billion in the third quarter of 2018, increased by KHR 23 billion (1.4%) over the surplus of KHR 1,656 billion in the previous quarter, but this surplus decreased by KHR 42 billion (2.5%) compared to KHR 1,721 billion in the third quarter of 2017.

Current transfers credits was KHR 1,832 billion, increased by KHR 21 billion (1.1%) from KHR 1,812 billion in the second quarter of 2018 mainly due to the increase of KHR 31 billion (2.7%) in workers' remittances but it was partly offset by a decrease of KHR 10 billion (2.2%) in general government. Comparing to the third quarter of 2017, this account decreased by KHR 45 billion (2.4%) from KHR 1,877 billion.

Current transfers debits was KHR 153 billion, decreased by KHR 2 billion (1.6%) in the previous quarter, resulted mostly from a decrease of KHR 13 billion (48.8%) in general government but it was partly offset by the increase of KHR 10 billion (8.1%) in other sectors. Comparing to the same quarter last year, this account decreased by KHR 2 billion from KHR 156 billion.

Figure 5: Current Transfers Credits and Debits

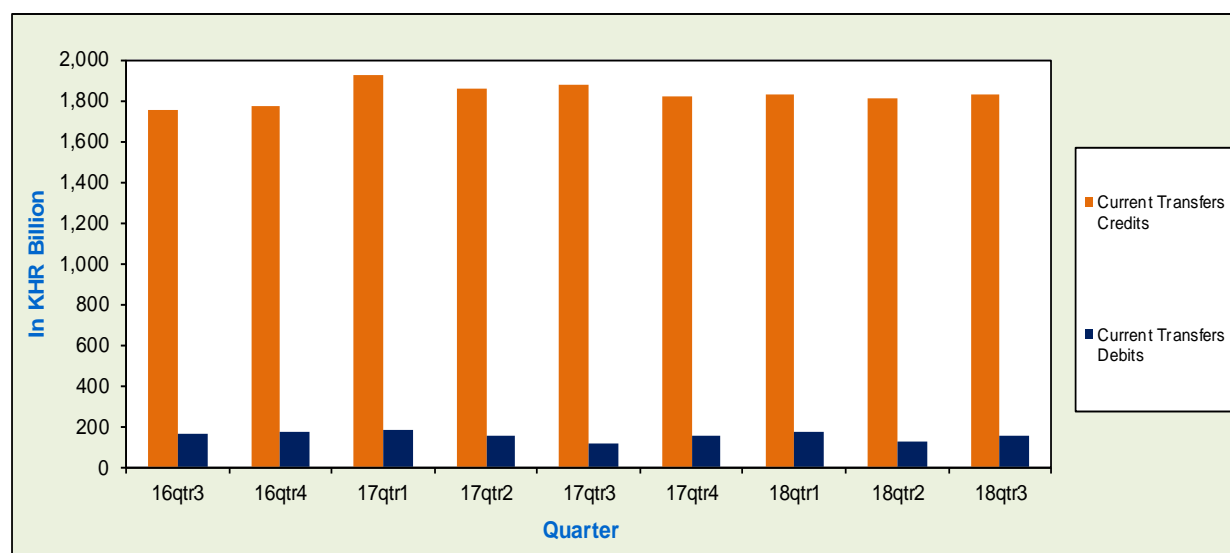

### CAPITAL AND FINANCIAL ACCOUNTS

#### CAPITAL ACCOUNT

In the third quarter of 2018, capital account surplus was KHR 201 billion, increased by KHR 1 billion (0.6%) over a surplus of KHR 200 billion in the previous quarter, but decreased by KHR 41 billion (17%) compared to KHR 243 billion in the third quarter of 2017.

**Figure 6: Capital and Financial Accounts**

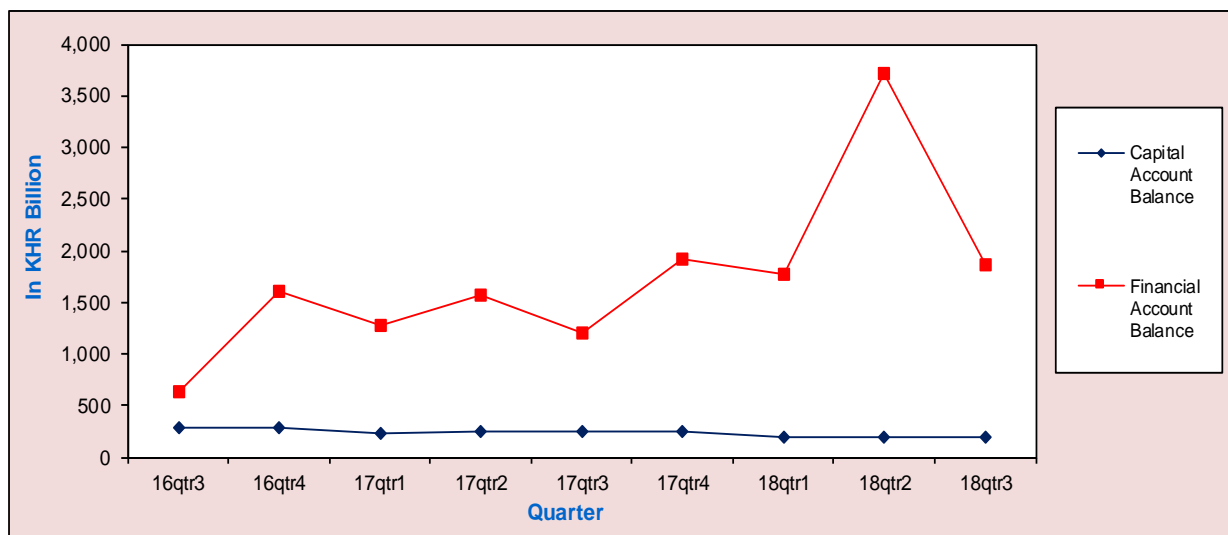

### FINANCIAL ACCOUNT

In the third quarter of 2018, financial account continued to post a net inflow of KHR 1,863 billion, decreased by KHR 1,850 billion (49.8%) from a net inflow of KHR 3,713 billion in the previous quarter but this account increased by KHR 662 billion (55.1%) from KHR 1,201 billion in the third quarter of 2017.

Direct investment recorded a net inflow of KHR 2,974 billion, declined by KHR 167 billion (5.3%) from KHR 3,141 billion in the previous quarter resulted mainly from a decrease of KHR 257 billion (7.7%) in direct investment in Cambodia. Comparing to the same period last year, this account increased by KHR 388 billion (15%) from a net inflow of KHR 2,585 billion.

Direct investment in Cambodia was KHR 3,060 billion in the third quarter of 2018, decreased by KHR 257 billion (7.7%) from KHR 3,316 billion in the previous quarter. This decrease was contributed by a decrease of KHR 298 billion (10.8%) in equity investment. Comparing to the same quarter last year, direct investment in Cambodia increased by KHR 364 billion (13.5%) from KHR 2,696 billion.

**Figure 7: Financial Account Aggregates**

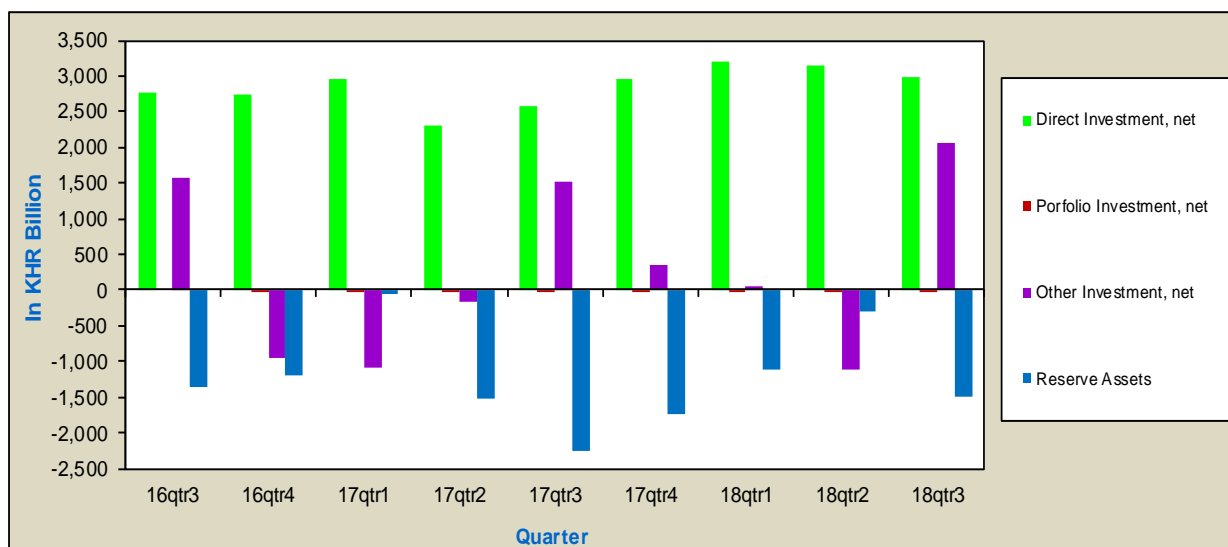

Other investment recorded a net inflow of KHR 309 billion in the third quarter of 2018, decreased by KHR 1,763 billion (85.1%) from a net inflow of 2,072 billion in the previous quarter. Comparing to the same quarter last year, this account decreased by KHR 41 billion (11.8%) from a net inflow of KHR 350 billion.

During the same period, reserve assets showed a net outflow of KHR 1,407 billion, decreased by KHR 84 billion (5.6%) and KHR 323 billion (18.7%) from KHR 1,492 billion in the second quarter of 2018 and KHR 1,731 billion in the third quarter last year.

### INTERNATIONAL INVESTMENT POSITION

At the end of the third quarter of 2018, Cambodia's international investment position illustrated a net external liabilities of KHR 71,109 billion, increased by KHR 3,344 billion (4.9%) from KHR 67,766 billion at the end of the second quarter of 2018 and KHR 18,918 billion (36.2%) over the net foreign liabilities of KHR 52,191 billion in the third quarter of 2017.

Cambodia's external assets was KHR 70,115 billion at the end of the third quarter of 2018, increased by KHR 420 billion (0.6%) from the level of KHR 69,695 billion in the previous quarter. This increase was largely due to the increases of KHR 1,339 billion (3.6%) in reserve assets and KHR 101 billion (3.1%) in direct investment abroad. However, this increase was partly offset by a decrease of KHR 1,041 billion (3.8%) in other investment abroad. Comparing to the same quarter last year, external assets increased by KHR 1,071 billion (1.6%) from KHR 69,044 billion.

**Figure 8: International Investment Position Aggregates**

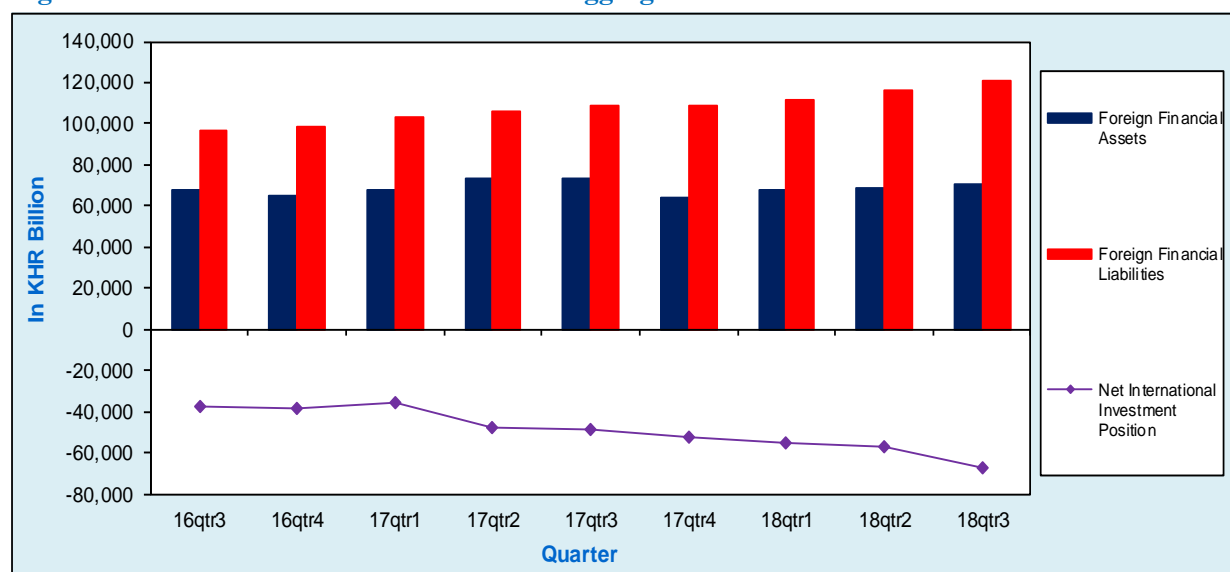

Cambodia's external liabilities was KHR 141,224 billion at the end of the third quarter of 2018, increased by KHR 3,764 billion (2.7%) from KHR 137,461 billion in the previous quarter resulted from the increases of direct investment in Cambodia KHR 3,534 billion (4.1%) and other investment in Cambodia KHR 230 billion (0.4%). Comparing to the third quarter of 2017, Cambodia's external liabilities increased by KHR 19,989 billion (16.5%) from KHR 121,235 billion.



CAMBODIA'S BALANCE OF PAYMENTS (In KHR Billion)

THIRD QUARTER 2018

Current Price Estimates	16qtr3	16qtr4	17qtr1	17qtr2	17qtr3	17qtr4	18qtr1	18qtr2	18qtr3	Percentage Change	
										18qtr3/18qtr2	18qtr3/17qtr3
<b>Current Account</b>											
<b>Goods</b>											
Exports f.o.b.	12,127	10,033	10,247	10,687	12,795	11,735	11,614	12,651	15,646	23.7	22.3
Imports f.o.b.	-14,903	-14,508	-15,046	-14,816	-16,569	-16,341	-17,274	-19,292	-20,164	4.5	21.7
<b>Balance on Goods</b>	<b>-2,776</b>	<b>-4,475</b>	<b>-4,799</b>	<b>-4,130</b>	<b>-3,774</b>	<b>-4,606</b>	<b>-5,660</b>	<b>-6,641</b>	<b>-4,518</b>	<b>-32.0</b>	<b>19.7</b>
<b>Services</b>											
Credits	3,841	4,671	4,973	4,195	4,462	5,021	5,834	4,979	5,292	6.3	18.6
Debits	-2,520	-2,564	-2,543	-2,695	-2,984	-2,833	-3,016	-3,080	-3,025	-1.8	1.4
<b>Net Services</b>	<b>1,321</b>	<b>2,108</b>	<b>2,429</b>	<b>1,501</b>	<b>1,478</b>	<b>2,187</b>	<b>2,817</b>	<b>1,900</b>	<b>2,267</b>	<b>19.4</b>	<b>53.4</b>
<b>Income</b>											
Credits	408	390	420	429	474	466	492	530	592	11.8	24.9
Debits	-1,403	-1,208	-1,602	-1,475	-1,613	-1,491	-1,629	-1,526	-1,770	16.0	9.7
<b>Net Income</b>	<b>-995</b>	<b>-818</b>	<b>-1,182</b>	<b>-1,046</b>	<b>-1,139</b>	<b>-1,025</b>	<b>-1,137</b>	<b>-996</b>	<b>-1,178</b>	<b>18.2</b>	<b>3.4</b>
<b>Current Transfers</b>											
Credits	1,750	1,773	1,928	1,854	1,877	1,822	1,833	1,812	1,832	1.1	-2.4
Debits	-174	-182	-148	-118	-156	-169	-127	-156	-153	-1.6	-1.6
<b>Net Current Transfers</b>	<b>1,577</b>	<b>1,591</b>	<b>1,780</b>	<b>1,736</b>	<b>1,721</b>	<b>1,653</b>	<b>1,705</b>	<b>1,656</b>	<b>1,679</b>	<b>1.4</b>	<b>-2.5</b>
<b>Current Account Balance</b>	<b>-874</b>	<b>-1,595</b>	<b>-1,772</b>	<b>-1,939</b>	<b>-1,714</b>	<b>-1,790</b>	<b>-2,274</b>	<b>-4,081</b>	<b>-1,749</b>	<b>-57.1</b>	<b>2.1</b>
<b>Capital Account</b>											
Credits	290	286	238	240	243	239	197	200	201	0.6	-17.0
Debits	n.a	n.a	n.a	n.a	n.a	n.a	n.a	n.a	n.a	--	--
<b>Capital Account Balance</b>	<b>290</b>	<b>286</b>	<b>238</b>	<b>240</b>	<b>243</b>	<b>239</b>	<b>197</b>	<b>200</b>	<b>201</b>	<b>0.6</b>	<b>-17.0</b>
<b>Financial Account</b>											
Direct Investment, net	2,775	2,749	2,954	2,310	2,585	2,970	3,192	3,141	2,974	-5.3	15.0
Portfolio Investment, net	-1	-8	-11	-3	-4	-4	-5	-8	-12	54.9	--
Other Investment, net	-954	-1,091	-152	1,520	350	50	-1,110	2,072	309	-85.1	-11.8
Reserve Assets*	-1,192	-48	-1,515	-2,256	-1,731	-1,105	-306	-1,492	-1,407	-5.6	-18.7
<b>Financial Account Balance</b>	<b>628</b>	<b>1,602</b>	<b>1,276</b>	<b>1,571</b>	<b>1,201</b>	<b>1,911</b>	<b>1,770</b>	<b>3,713</b>	<b>1,863</b>	<b>-49.8</b>	<b>55.1</b>
<b>Net Errors and Omissions</b>	<b>-45</b>	<b>-294</b>	<b>258</b>	<b>129</b>	<b>270</b>	<b>-360</b>	<b>307</b>	<b>168</b>	<b>-315</b>	<b>--</b>	<b>--</b>
<b>Net International Investment Position</b>	<b>-38,668</b>	<b>-36,104</b>	<b>-47,937</b>	<b>-48,892</b>	<b>-52,191</b>	<b>-55,211</b>	<b>-57,155</b>	<b>-67,766</b>	<b>-71,109</b>	<b>4.9</b>	<b>36.2</b>

\*Includes Monetary Gold and Special Drawing Rights

**Table 1: Balance of Payments Summary (In KHR Billion)**

Main Components	16qtr3	16qtr4	2016	17qtr1	17qtr2	17qtr3	17qtr4	2017	18qtr1	18qtr2	18qtr3
<b>Current Account</b>											
<b>Goods</b>											
Exports f.o.b.	12,127	10,033	41,661	10,247	10,687	12,795	11,735	45,464	11,614	12,651	15,646
Imports f.o.b.	-14,903	-14,508	-57,238	-15,046	-14,816	-16,569	-16,341	-62,773	-17,274	-19,292	-20,164
<b>Balance on Goods</b>	<b>-2,776</b>	<b>-4,475</b>	<b>-15,577</b>	<b>-4,799</b>	<b>-4,130</b>	<b>-3,774</b>	<b>-4,606</b>	<b>-17,309</b>	<b>-5,660</b>	<b>-6,641</b>	<b>-4,518</b>
<b>Services</b>											
Credits	3,841	4,671	16,340	4,973	4,195	4,462	5,021	18,651	5,834	4,979	5,292
Debits	-2,520	-2,564	-9,853	-2,543	-2,695	-2,984	-2,833	-11,056	-3,016	-3,080	-3,025
<b>Net Services</b>	<b>1,321</b>	<b>2,108</b>	<b>6,487</b>	<b>2,429</b>	<b>1,501</b>	<b>1,478</b>	<b>2,187</b>	<b>7,595</b>	<b>2,817</b>	<b>1,900</b>	<b>2,267</b>
<b>Balance on Goods and Services</b>	<b>-1,455</b>	<b>-2,367</b>	<b>-9,090</b>	<b>-2,370</b>	<b>-2,629</b>	<b>-2,296</b>	<b>-2,419</b>	<b>-9,714</b>	<b>-2,842</b>	<b>-4,741</b>	<b>-2,251</b>
<b>Income</b>											
Credits	408	390	1,529	420	429	474	465.7	1,788	492	530	592
Debits	-1,403	-1,208	-5,600	-1,602	-1,475	-1,613	-1,491	-6,180	-1,629	-1,526	-1,770
<b>Net Income</b>	<b>-995</b>	<b>-818</b>	<b>-4,072</b>	<b>-1,182</b>	<b>-1,046</b>	<b>-1,139</b>	<b>-1,025</b>	<b>-4,392</b>	<b>-1,137</b>	<b>-996</b>	<b>-1,178</b>
<b>Current Transfers</b>											
Credits	1,750	1,773	7,058	1,928	1,854	1,877	1,822	7,480	1,833	1,812	1,832
Debits	-174	-182	-729	-148	-118	-156	-169	-590	-127	-156	-153
<b>Net Current Transfers</b>	<b>1,577</b>	<b>1,591</b>	<b>6,328</b>	<b>1,780</b>	<b>1,736</b>	<b>1,721</b>	<b>1,653</b>	<b>6,890</b>	<b>1,705</b>	<b>1,656</b>	<b>1,679</b>
<b>Balance on Current Account</b>	<b>-874</b>	<b>-1,595</b>	<b>-6,833</b>	<b>-1,772</b>	<b>-1,939</b>	<b>-1,714</b>	<b>-1,790</b>	<b>-7,216</b>	<b>-2,274</b>	<b>-4,081</b>	<b>-1,749</b>
<b>Capital Account</b>											
<b>Capital Transfers</b>											
Credits	290	286	1,148	238	240	243	239	961	197	200	201
Debits	n.a	n.a	n.a	n.a	n.a	n.a	n.a	n.a	n.a	n.a	n.a
<b>Net capital transfers</b>	<b>290</b>	<b>286</b>	<b>1,148</b>	<b>238</b>	<b>240</b>	<b>243</b>	<b>239</b>	<b>961</b>	<b>197</b>	<b>200</b>	<b>201</b>
<b>Balance on Capital Account</b>	<b>290</b>	<b>286</b>	<b>1,148</b>	<b>238</b>	<b>240</b>	<b>243</b>	<b>239</b>	<b>961</b>	<b>197</b>	<b>200</b>	<b>201</b>
<b>Financial Account</b>											
<b>Direct Investment</b>	<b>2,775</b>	<b>2,749</b>	<b>9,720</b>	<b>2,954</b>	<b>2,310</b>	<b>2,585</b>	<b>2,970</b>	<b>10,819</b>	<b>3,192</b>	<b>3,141</b>	<b>2,974</b>
Abroad	-112	-50	-321	-87	-116	-110	-152	-465	-99	-176	-86
In Cambodia	2,888	2,799	10,041	3,040	2,426	2,696	3,122	11,284	3,291	3,316	3,060
<b>Portfolio Investment</b>	<b>-1</b>	<b>-8</b>	<b>-8</b>	<b>-11</b>	<b>-3</b>	<b>-4</b>	<b>-4</b>	<b>-22</b>	<b>-5</b>	<b>-8</b>	<b>-12</b>
Assets	-1	-8	-8	-11	-3	-4	-4	-22	-5	-8	-12
Liabilities	n.a	n.a	n.a	n.a	n.a	n.a	n.a	n.a	n.a	n.a	n.a
<b>Other Investment</b>	<b>-954</b>	<b>-1,091</b>	<b>-602</b>	<b>-152</b>	<b>1,520</b>	<b>350</b>	<b>50</b>	<b>1,768</b>	<b>-1,110</b>	<b>2,072</b>	<b>309</b>
Assets	-738	-2,943	-2,282	195	256	-238	-1,029	-817	21	2,379	837
Liabilities	-215	1,852	1,679	-346	1,265	589	1,079	2,586	-1,131	-308	-528
<b>Reserve Assets</b>	<b>-1,192</b>	<b>-48</b>	<b>-3,542</b>	<b>-1,515</b>	<b>-2,256</b>	<b>-1,731</b>	<b>-1,105</b>	<b>-6,607</b>	<b>-306</b>	<b>-1,492</b>	<b>-1,407</b>
<b>Balance on Financial Account</b>	<b>628</b>	<b>1,602</b>	<b>5,568</b>	<b>1,276</b>	<b>1,571</b>	<b>1,201</b>	<b>1,911</b>	<b>5,958</b>	<b>1,770</b>	<b>3,713</b>	<b>1,863</b>
<b>Net Errors and Omissions</b>	<b>-45</b>	<b>-294</b>	<b>117</b>	<b>258</b>	<b>129</b>	<b>270</b>	<b>-360</b>	<b>297</b>	<b>307</b>	<b>168</b>	<b>-315</b>
<i>Exchange Rate (KHR/USD)</i>	<i>4,094</i>	<i>4,042</i>	<i>4,053</i>	<i>4,016</i>	<i>4,047</i>	<i>4,094</i>	<i>4,037</i>	<i>4,049</i>	<i>3,998</i>	<i>4,066</i>	<i>4,092</i>

**Table 2: Balance of Payments-Goods Account (In KHR Billion)**

Goods Account	16qtr3	16qtr4	2016	17qtr1	17qtr2	17qtr3	17qtr4	2017	18qtr1	18qtr2	18qtr3
<b>Exports f.o.b.</b>											
General merchandises	12,086	9,988	41,496	10,199	10,645	12,748	11,684	45,276	11,557	12,599	15,591
Goods for processing	n.a	n.a	n.a	n.a	n.a	n.a	n.a	n.a	n.a	n.a	n.a
Repairs on goods	n.a	n.a	n.a	n.a	n.a	n.a	n.a	n.a	n.a	n.a	n.a
Goods procured in ports by carriers	41	44	165	47	42	47	51	188	57	52	55
Non-monetary gold	--	--	--	--	--	--	--	--	--	--	--
<b>Total exports f.o.b.*</b>	<b>12,127</b>	<b>10,033</b>	<b>41,661</b>	<b>10,247</b>	<b>10,687</b>	<b>12,795</b>	<b>11,735</b>	<b>45,464</b>	<b>11,614</b>	<b>12,651</b>	<b>15,646</b>
Of which:											
Garment and Footwear	9,005	7,106	30,210	7,455	7,585	9,377	8,073	32,490	8,364	9,110	11,748
Agricultural products	287	479	1,489	546	392	459	681	2,078	661	561	704
Bicycle	0	0	0	411	283	320	423	1,437	430	393	365
Electrical and Vehicle part	0	0	0	518	480	341	398	1,737	221	215	230
Rubber and rubber products	198	241	670	266	186	294	284	1,029	209	148	244
Miscellaneous	2,637	2,206	9,292	1,052	1,762	2,004	1,876	6,693	1,730	2,224	2,356
<b>Imports f.o.b.</b>											
General merchandises	14,771	13,734	56,045	14,808	14,632	16,356	15,914	61,711	16,944	18,872	19,365
Goods for processing	n.a	n.a	n.a	n.a	n.a	n.a	n.a	n.a	n.a	n.a	n.a
Repairs on goods	n.a	n.a	n.a	n.a	n.a	n.a	n.a	n.a	n.a	n.a	n.a
Goods procured in ports by carriers	58	66	243	71	64	72	81	289	90	80	86
Non-monetary gold	74	707	950	167	120	141	346	774	240	340	714
<b>Total imports f.o.b.*</b>	<b>14,903</b>	<b>14,508</b>	<b>57,238</b>	<b>15,046</b>	<b>14,816</b>	<b>16,569</b>	<b>16,341</b>	<b>62,773</b>	<b>17,274</b>	<b>19,292</b>	<b>20,164</b>
Of which:											
Garments materials	3,784	3,722	14,121	3,129	3,434	4,062	3,567	14,192	3,730	4,542	4,945
Construction materials and equipment	1,425	1,101	4,072	1,320	590	1,230	1,129	4,269	1,515	1,099	1,891
Vehicle	910	928	4,140	1,122	1,158	1,013	1,385	4,677	1,935	1,401	1,344
Petroleum	1,320	1,326	5,343	1,438	1,219	1,512	1,536	5,704	1,500	1,334	1,765
Food and beverage	681	796	3,049	799	795	825	910	3,330	814	988	1,083
Miscellaneous	6,783	6,634	26,514	7,238	7,621	7,927	7,815	30,600	7,781	9,928	9,135
<b>Balance on Goods</b>	<b>-2,776</b>	<b>-4,475</b>	<b>-15,577</b>	<b>-4,799</b>	<b>-4,130</b>	<b>-3,774</b>	<b>-4,606</b>	<b>-17,309</b>	<b>-5,660</b>	<b>-6,641</b>	<b>-4,518</b>
*Includes coverage adjustment.											
Exchange Rate (KHR/USD)	4,094	4,042	4,053	4,016	4,047	4,094	4,037	4,049	3,998	4,066	4,092

**Table 3: Balance of Payments – Services Account (In KHR Billion)**

Services Account	16qtr3	16qtr4	2016	17qtr1	17qtr2	17qtr3	17qtr4	2017	18qtr1	18qtr2	18qtr3
<b>Services Credits</b>	<b>3,841</b>	<b>4,671</b>	<b>16,340</b>	<b>4,973</b>	<b>4,195</b>	<b>4,462</b>	<b>5,021</b>	<b>18,651</b>	<b>5,834</b>	<b>4,979</b>	<b>5,292</b>
<b>Transportation</b>	<b>434</b>	<b>514</b>	<b>1,848</b>	<b>595</b>	<b>501</b>	<b>552</b>	<b>628</b>	<b>2,275</b>	<b>729</b>	<b>632</b>	<b>663</b>
Air transport	385	455	1,627	525	427	492	564	2,007	657	532	588
Freight	14	12	44	14	14	20	19	68	16	17	25
Passenger	292	355	1,259	415	327	375	437	1,554	521	408	448
Other	78	88	323	95	86	97	108	385	120	107	114
Sea transport	45	50	200	58	65	56	61	240	66	78	58
Freight	1	1	5	1	1	1	1	5	1	1	2
Passenger	0	0	0	0	1	0	0	2	0	0	0
Other	44	48	195	56	63	54	59	233	64	77	56
Other	4	10	21	12	9	4	4	29	6	22	18
Freight	4	8	18	9	8	4	3	24	6	15	16
Passenger	0	0	0	0	0	0	0	0	0	0	0
Other	0	1	2	2	1	0	1	5	0	7	2
<b>Travel</b>	<b>3,060</b>	<b>3,746</b>	<b>13,015</b>	<b>3,937</b>	<b>3,285</b>	<b>3,482</b>	<b>4,025</b>	<b>14,729</b>	<b>4,703</b>	<b>3,946</b>	<b>4,213</b>
<b>Other services</b>	<b>347</b>	<b>411</b>	<b>1,477</b>	<b>442</b>	<b>410</b>	<b>429</b>	<b>367</b>	<b>1,647</b>	<b>401</b>	<b>402</b>	<b>416</b>
Communications	68	62	278	70	62	56	68	257	57	56	62
Construction	9	16	53	18	15	19	15	67	8	23	12
Insurance	1	0	2	-1	4	3	1	7	2	2	4
Financial	6	1	35	3	8	14	3	29	4	12	17
Computer and information	4	4	21	4	4	4	1	13	4	5	4
Royalties and license fees	2	3	6	2	1	1	1	4	2	3	2
Other business	73	104	325	135	102	106	40	382	113	132	90
Personal, cultural and recreational	1	4	5	2	2	3	0	7	2	2	1
Government, n.i.e.	183	216	752	208	212	223	238	881	208	165	224
<b>Services Debits</b>	<b>2,520</b>	<b>2,564</b>	<b>9,853</b>	<b>2,543</b>	<b>2,695</b>	<b>2,984</b>	<b>2,833</b>	<b>11,056</b>	<b>3,016</b>	<b>3,080</b>	<b>3,025</b>
<b>Transportation</b>	<b>1,343</b>	<b>1,370</b>	<b>5,262</b>	<b>1,420</b>	<b>1,351</b>	<b>1,522</b>	<b>1,542</b>	<b>5,834</b>	<b>1,508</b>	<b>1,462</b>	<b>1,461</b>
Air transport	209	245	885	279	235	266	301	1,082	343	293	316
Freight	24	24	96	27	29	31	30	118	26	36	36
Passenger	135	164	581	191	151	173	202	717	240	188	207
Other	50	57	208	61	55	62	69	247	77	69	73
Sea transport	1,116	1,086	4,284	1,124	1,104	1,236	1,220	4,685	1,141	1,139	1,114
Freight	1,116	1,085	4,282	1,124	1,104	1,236	1,220	4,684	1,140	1,139	1,114
Passenger	0	0	0	0	0	0	0	0	0	0	0
Other	0	0	1	0	0	0	0	1	0	0	0
Other	18	39	93	16	11	19	20	67	24	30	31
Freight	18	10	55	11	9	18	19	58	24	29	21
Passenger	0	11	11	1	0	0	0	1	0	0	0
Other	0	19	27	4	2	1	1	8	0	1	10
<b>Travel</b>	<b>642</b>	<b>659</b>	<b>2,496</b>	<b>625</b>	<b>805</b>	<b>829</b>	<b>745</b>	<b>3,004</b>	<b>783</b>	<b>906</b>	<b>868</b>
<b>Other services</b>	<b>534</b>	<b>534</b>	<b>2,095</b>	<b>499</b>	<b>539</b>	<b>634</b>	<b>547</b>	<b>2,218</b>	<b>726</b>	<b>712</b>	<b>696</b>
Communications	52	72	243	56	66	69	62	252	156	152	92
Construction	139	137	559	136	145	153	139	572	84	139	135
Insurance	153	147	580	161	166	179	164	671	197	199	184
Financial	19	6	33	5	2	3	4	14	2	9	6
Computer and information	57	49	215	33	31	39	69	171	57	51	47
Royalties and license fees	10	11	42	11	12	19	9	51	26	29	37
Other business	64	70	281	71	82	128	61	343	173	97	148
Personal, cultural and recreational	3	7	16	3	7	8	2	20	3	3	3
Government, n.i.e.	36	36	126	24	29	36	36	124	28	32	43
<b>Net Services</b>	<b>1,321</b>	<b>2,108</b>	<b>6,487</b>	<b>2,429</b>	<b>1,501</b>	<b>1,478</b>	<b>2,187</b>	<b>7,595</b>	<b>2,817</b>	<b>1,900</b>	<b>2,267</b>
Exchange Rate (KHR/USD)	4,094	4,042	4,053	4,016	4,047	4,094	4,037	4,049	3,998	4,066	4,092



**Table 4: Balance of Payments– Income Account (In KHR Billion)**

Income Account	16qtr3	16qtr4	2016	17qtr1	17qtr2	17qtr3	17qtr4	2017	18qtr1	18qtr2	18qtr3
<b>Income Credits</b>	408	390	1,529	420	429	474	466	1,788	492	530	592
Compensation of employees	273	278	1,056	267	273	289	283	1,113	293	321	329
Investment income	135	112	473	152	156	185	182	675	199	209	263
Direct investment	4	7	14	6	9	8	13	35	9	15	29
Income on equity	4	7	14	6	9	8	13	35	9	15	29
Dividends and distributed profits	4	7	14	6	9	8	13	35	9	15	29
Reinvested earnings	n.a	n.a	n.a	n.a	n.a	n.a	n.a	n.a	n.a	n.a	n.a
Income on debt	n.a	n.a	n.a	n.a	n.a	n.a	n.a	n.a	n.a	n.a	n.a
Portfolio investment	1	1	4	0	4	0	0	4	0	0	0
Income on equity	1	1	4	0	4	0	0	4	0	0	0
Income on debt	n.a	n.a	n.a	n.a	n.a	n.a	n.a	n.a	n.a	n.a	n.a
Other investment	130	103	455	146	143	177	170	636	189	193	234
<b>Income Debits</b>	1,403	1,208	5,600	1,602	1,475	1,613	1,491	6,180	1,629	1,526	1,770
Compensation of employees	187	186	741	210	216	215	213	854	175	178	180
Investment income	1,216	1,023	4,859	1,393	1,259	1,397	1,278	5,327	1,454	1,348	1,590
Direct investment	1,107	980	4,539	1,275	1,217	1,274	1,238	5,004	1,302	1,319	1,452
Income on equity	1,093	966	4,484	1,262	1,203	1,260	1,224	4,949	1,288	1,305	1,438
Dividends and distributed profits	713	680	2,792	701	725	694	700	2,820	724	747	839
Reinvested earnings	381	286	1,692	561	478	566	524	2,129	564	558	599
Income on debt	14	14	55	14	14	14	14	55	14	14	14
Portfolio investment	n.a	n.a	n.a	n.a	n.a	n.a	n.a	n.a	n.a	n.a	n.a
Income on equity	n.a	n.a	n.a	n.a	n.a	n.a	n.a	n.a	n.a	n.a	n.a
Income on debt	n.a	n.a	n.a	n.a	n.a	n.a	n.a	n.a	n.a	n.a	n.a
Other investment	109	43	320	117	42	123	40	323	153	29	138
<b>Net Income</b>	-995	-818	-4,072	-1,182	-1,046	-1,139	-1,025	-4,392	-1,137	-996	-1,178
<i>Exchange Rate (KHR/USD)</i>	4,094	4,042	4,053	4,016	4,047	4,094	4,037	4,049	3,998	4,066	4,092

**Table 5: Balance of Payments- Current Transfers Account (in KHR Billion)**

Current Transfers Account	16qtr3	16qtr4	2016	17qtr1	17qtr2	17qtr3	17qtr4	2017	18qtr1	18qtr2	18qtr3
<b>Current Transfers Credits</b>	<b>1,750</b>	<b>1,773</b>	<b>7,058</b>	<b>1,928</b>	<b>1,854</b>	<b>1,877</b>	<b>1,822</b>	<b>7,480</b>	<b>1,833</b>	<b>1,812</b>	<b>1,832</b>
General government	511	505	2,068	665	558	549	541	2,313	550	465	455
Other sectors	1,239	1,269	4,990	1,262	1,296	1,328	1,281	5,167	1,283	1,346	1,377
Workers' remittances	940	973	3,807	1,004	1,037	1,068	1,021	4,130	1,063	1,123	1,153
Other	299	296	1,183	258	259	260	260	1,038	220	223	224
<b>Current Transfers Debits</b>	<b>174</b>	<b>182</b>	<b>729</b>	<b>148</b>	<b>118</b>	<b>156</b>	<b>169</b>	<b>590</b>	<b>127</b>	<b>156</b>	<b>153</b>
General government	3	2	18	18	5	38	66	127	11	26	14
Other sectors	171	180	711	130	113	117	103	463	117	129	140
Workers' remittances	166	180	705	129	113	117	103	462	116	123	126
Other	5	1	6	0	0	0	0	1	1	6	13
<b>Net Current Transfers</b>	<b>1,577</b>	<b>1,591</b>	<b>6,328</b>	<b>1,780</b>	<b>1,736</b>	<b>1,721</b>	<b>1,653</b>	<b>6,890</b>	<b>1,705</b>	<b>1,656</b>	<b>1,679</b>
Exchange Rate (KHR/USD)	4,094	4,042	4,053	4,016	4,047	4,094	4,037	4,049	3,998	4,066	4,092

**Table 6: Balance of Payments – Capital Account (In KHR Billion)**

Capital Account	16qtr3	16qtr4	2016	17qtr1	17qtr2	17qtr3	17qtr4	2017	18qtr1	18qtr2	18qtr3
<b>Capital Transfers Credits</b>	<b>290</b>	<b>286</b>	<b>1,148</b>	<b>238</b>	<b>240</b>	<b>243</b>	<b>239</b>	<b>961</b>	<b>197</b>	<b>200</b>	<b>201</b>
General government	290	286	1,148	238	240	243	239	961	197	200	201
Debt forgiveness	0	0	0	0	0	0	0	0	0	0	0
Other	290	286	1,148	238	240	243	239	961	197	200	201
Other sectors	n.a	n.a	n.a	n.a	n.a	n.a	n.a	n.a	n.a	n.a	n.a
Migrants' transfers	n.a	n.a	n.a	n.a	n.a	n.a	n.a	n.a	n.a	n.a	n.a
Debt forgiveness	n.a	n.a	n.a	n.a	n.a	n.a	n.a	n.a	n.a	n.a	n.a
Other	n.a	n.a	n.a	n.a	n.a	n.a	n.a	n.a	n.a	n.a	n.a
<b>Capital Transfers Debits</b>	<b>n.a</b>	<b>n.a</b>	<b>n.a</b>	<b>n.a</b>	<b>n.a</b>	<b>n.a</b>	<b>n.a</b>	<b>n.a</b>	<b>n.a</b>	<b>n.a</b>	<b>n.a</b>
General government	n.a	n.a	n.a	n.a	n.a	n.a	n.a	n.a	n.a	n.a	n.a
Debt forgiveness	n.a	n.a	n.a	n.a	n.a	n.a	n.a	n.a	n.a	n.a	n.a
Other	n.a	n.a	n.a	n.a	n.a	n.a	n.a	n.a	n.a	n.a	n.a
Other sectors	n.a	n.a	n.a	n.a	n.a	n.a	n.a	n.a	n.a	n.a	n.a
Migrants' transfers	n.a	n.a	n.a	n.a	n.a	n.a	n.a	n.a	n.a	n.a	n.a
Debt forgiveness	n.a	n.a	n.a	n.a	n.a	n.a	n.a	n.a	n.a	n.a	n.a
Other	n.a	n.a	n.a	n.a	n.a	n.a	n.a	n.a	n.a	n.a	n.a
<b>Net Capital Transfers</b>	<b>290</b>	<b>286</b>	<b>1,148</b>	<b>238</b>	<b>240</b>	<b>243</b>	<b>239</b>	<b>961</b>	<b>197</b>	<b>200</b>	<b>201</b>
<b>Acquisition and disposal of non-produced, non-financial assets</b>	<b>n.a</b>	<b>n.a</b>	<b>n.a</b>	<b>n.a</b>	<b>n.a</b>	<b>n.a</b>	<b>n.a</b>	<b>n.a</b>	<b>n.a</b>	<b>n.a</b>	<b>n.a</b>
Credits	n.a	n.a	n.a	n.a	n.a	n.a	n.a	n.a	n.a	n.a	n.a
Debits	n.a	n.a	n.a	n.a	n.a	n.a	n.a	n.a	n.a	n.a	n.a
Balance	n.a	n.a	n.a	n.a	n.a	n.a	n.a	n.a	n.a	n.a	n.a
<b>Balance on Capital Account</b>	<b>290</b>	<b>286</b>	<b>1,148</b>	<b>238</b>	<b>240</b>	<b>243</b>	<b>239</b>	<b>961</b>	<b>197</b>	<b>200</b>	<b>201</b>
Exchange Rate (KHR/USD)	4,094	4,042	4,053	4,016	4,047	4,094	4,037	4,049	3,998	4,066	4,092

**Table 7: Balance of Payments – Financial Account (In KHR Billion)**

Financial Account	16qtr3	16qtr4	2016	17qtr1	17qtr2	17qtr3	17qtr4	2017	18qtr1	18qtr2	18qtr3
<b>Foreign Financial Assets</b>	<b>-2,044</b>	<b>-3,048</b>	<b>-6,153</b>	<b>-1,418</b>	<b>-2,120</b>	<b>-2,083</b>	<b>-2,290</b>	<b>-7,911</b>	<b>-390</b>	<b>704</b>	<b>-668</b>
Of which:											
Equity	-113	-57	-330	-98	-122	-114	-154	-488	-120	-184	-98
Debt	-1,931	-2,991	-5,823	-1,320	-1,998	-1,969	-2,136	-7,423	-269	888	12
Other instruments *	0	0	0	0	0	0	0	0	0	0	0
Direct investment abroad	<b>-112</b>	<b>-50</b>	<b>-321</b>	<b>-87</b>	<b>-116</b>	<b>-110</b>	<b>-152</b>	<b>-465</b>	<b>-99</b>	<b>-176</b>	<b>-86</b>
Equity	-112	-50	-321	-87	-116	-110	-152	-465	-99	-176	-86
Reinvested earnings	n.a	n.a	n.a	n.a	n.a	n.a	n.a	n.a	n.a	n.a	n.a
Other direct investment	n.a	n.a	n.a	n.a	n.a	n.a	n.a	n.a	n.a	n.a	n.a
Portfolio investment	<b>-1</b>	<b>-8</b>	<b>-8</b>	<b>-11</b>	<b>-3</b>	<b>-4</b>	<b>-4</b>	<b>-22</b>	<b>-5</b>	<b>-8</b>	<b>-12</b>
Equity securities	-1	-7	-9	-11	-6	-4	-2	-23	-21	-8	-12
Debt securities	0	0	0	0	2	0	-2	0	16	0	0
Other investment	<b>-738</b>	<b>-2,943</b>	<b>-2,282</b>	<b>195</b>	<b>256</b>	<b>-238</b>	<b>-1,029</b>	<b>-817</b>	<b>21</b>	<b>2,379</b>	<b>837</b>
Trade credits	-840	223	-1,393	-1,391	64	-588	-812	-2,726	-252	-628	-335
Loans	n.a	n.a	n.a	n.a	n.a	n.a	n.a	n.a	n.a	n.a	n.a
Currency and deposits	464	-3,649	-2,048	2,495	17	259	-518	2,253	197	2,720	1,237
Other assets	-362	482	1,159	-910	174	90	301	-344	76	287	-65
Reserve Assets	<b>-1,192</b>	<b>-48</b>	<b>-3,542</b>	<b>-1,515</b>	<b>-2,256</b>	<b>-1,731</b>	<b>-1,105</b>	<b>-6,607</b>	<b>-306</b>	<b>-1,492</b>	<b>-1,407</b>
Monetary gold	--	--	--	--	--	--	--	--	--	--	-582
Special drawing rights	0	0	0	0	0	0	0	0	0	0	0
Reserve position in the IMF	--	--	--	--	--	--	--	--	--	--	--
Foreign exchange	-1,192	-48	-3,542	-1,515	-2,256	-1,730	-1,105	-6,606	-306	-1,491	-825
Other claims	--	--	--	--	--	--	--	--	--	--	--
<b>Foreign Financial Liabilities</b>	<b>2,672</b>	<b>4,651</b>	<b>11,721</b>	<b>2,694</b>	<b>3,691</b>	<b>3,284</b>	<b>4,201</b>	<b>13,870</b>	<b>2,160</b>	<b>3,009</b>	<b>2,531</b>
Of which:											
Equity	2,888	2,799	10,041	3,040	2,426	2,696	3,122	11,284	3,291	3,316	3,060
Debt	-215	1,852	1,679	-346	1,265	589	1,079	2,586	-1,131	-308	-528
Other instruments *	n.a	n.a	n.a	n.a	n.a	n.a	n.a	n.a	n.a	n.a	n.a
Direct investment in Cambodia	<b>2,888</b>	<b>2,799</b>	<b>10,041</b>	<b>3,040</b>	<b>2,426</b>	<b>2,696</b>	<b>3,122</b>	<b>11,284</b>	<b>3,291</b>	<b>3,316</b>	<b>3,060</b>
Equity	2,507	2,513	8,349	2,479	1,948	2,130	2,598	9,155	2,726	2,758	2,460
Reinvested earnings	381	286	1,692	561	478	566	524	2,129	564	558	599
Other direct investment	--	--	--	--	--	--	--	--	--	--	--
Portfolio investment	n.a	n.a	n.a	n.a	n.a	n.a	n.a	n.a	n.a	n.a	n.a
Equity securities	n.a	n.a	n.a	n.a	n.a	n.a	n.a	n.a	n.a	n.a	n.a
Debt securities	n.a	n.a	n.a	n.a	n.a	n.a	n.a	n.a	n.a	n.a	n.a
Other investment	<b>-215</b>	<b>1,852</b>	<b>1,679</b>	<b>-346</b>	<b>1,265</b>	<b>589</b>	<b>1,079</b>	<b>2,586</b>	<b>-1,131</b>	<b>-308</b>	<b>-528</b>
Trade credits	-723	-628	-3,517	-355	-652	-480	-442	-1,929	-537	-470	-518
Use of Fund credit & Fund loans	--	--	--	--	--	--	--	--	--	--	--
Other loans	136	1,906	2,349	-149	1,091	138	882	1,962	-422	251	-655
Currency and deposits	167	179	1,653	202	-73	-31	106	204	-58	554	971
Other liabilities	204	395	1,194	-45	898	961	533	2,348	-114	-643	-325
<b>Balance on Financial Account</b>	<b>628</b>	<b>1,602</b>	<b>5,568</b>	<b>1,276</b>	<b>1,571</b>	<b>1,201</b>	<b>1,911</b>	<b>5,958</b>	<b>1,770</b>	<b>3,713</b>	<b>1,863</b>
<i>*Includes Monetary Gold and Special Drawing Rights</i>											
<i>Exchange Rate (KHR/USD)</i>	<i>4,094</i>	<i>4,042</i>	<i>4,053</i>	<i>4,016</i>	<i>4,047</i>	<i>4,094</i>	<i>4,037</i>	<i>4,049</i>	<i>3,998</i>	<i>4,066</i>	<i>4,092</i>

**Table 8: International Investment Position (In KHR Billion)**

International Investment Position	16qtr3	16qtr4	2016	17qtr1	17qtr2	17qtr3	17qtr4	2017	18qtr1	18qtr2	18qtr3
<b>Foreign Financial Assets</b>	<b>67,681</b>	<b>73,119</b>	<b>73,119</b>	<b>63,710</b>	<b>67,425</b>	<b>69,044</b>	<b>70,350</b>	<b>70,350</b>	<b>70,201</b>	<b>69,695</b>	<b>70,115</b>
Direct investment abroad	2,450	2,465	2,465	2,532	2,701	2,788	2,929	2,929	3,001	3,223	3,324
Portfolio investment abroad	2,127	2,112	2,112	2,107	2,152	2,139	2,135	2,135	2,120	2,162	2,184
Other investment abroad	38,068	41,369	41,369	30,003	30,420	29,840	29,932	29,932	29,384	27,412	26,371
Reserve assets*	25,036	27,172	27,172	29,068	32,151	34,277	35,356	35,356	35,696	36,898	36,236
<b>Foreign Financial Liabilities</b>	<b>106,350</b>	<b>109,223</b>	<b>109,223</b>	<b>111,647</b>	<b>116,316</b>	<b>121,235</b>	<b>125,561</b>	<b>125,561</b>	<b>127,356</b>	<b>137,461</b>	<b>141,224</b>
Direct investment in Cambodia	66,649	68,576	68,576	71,037	72,591	76,406	79,148	79,148	81,511	86,003	89,536
Portfolio investment in Cambodia	n.a	n.a	n.a	n.a	n.a	n.a	n.a	n.a	n.a	n.a	n.a
Other investment in Cambodia	39,700	40,647	40,647	40,610	43,725	44,829	46,414	46,414	45,845	51,458	51,688
<b>Net International Investment Position</b>	<b>-38,668</b>	<b>-36,104</b>	<b>-36,104</b>	<b>-47,937</b>	<b>-48,892</b>	<b>-52,191</b>	<b>-55,211</b>	<b>-55,211</b>	<b>-57,155</b>	<b>-67,766</b>	<b>-71,109</b>
* Included Monetary Gold and Special Drawing Rights											
Exchange Rate (KHR/USD)											
	4,080	4,037	4,037	4,005	4,066	4,053	4,037	4,037	4,000	4,063	4,082

**Table 9: Gross External Debt Position\_ By Sector (In KHR Billion)**

Gross External Debt Positon	16qtr3	16qtr4	2016	17qtr1	17qtr2	17qtr3	17qtr4	2017	18qtr1	18qtr2	18qtr3
<b>General Government</b>	<b>24,174</b>	<b>23,661</b>	<b>23,661</b>	<b>24,244</b>	<b>25,471</b>	<b>26,143</b>	<b>26,930</b>	<b>26,930</b>	<b>27,344</b>	<b>27,578</b>	<b>27,448</b>
Loans	24,174	23,661	23,661	24,244	25,471	26,143	26,930	26,930	27,344	27,578	27,448
<b>Central Bank</b>	<b>388</b>	<b>371</b>	<b>371</b>	<b>373</b>	<b>389</b>	<b>392</b>	<b>393</b>	<b>393</b>	<b>398</b>	<b>391</b>	<b>392</b>
Other debt liabilities	388	371	371	373	389	392	393	393	398	391	392
<b>Deposit Taking Corporations*</b>	<b>14,875</b>	<b>16,615</b>	<b>16,615</b>	<b>15,993</b>	<b>17,866</b>	<b>18,294</b>	<b>19,091</b>	<b>19,091</b>	<b>18,103</b>	<b>23,478</b>	<b>23,639</b>
Currency and deposits	6,822	6,974	6,974	7,119	7,190	7,101	7,179	7,179	7,055	7,730	8,734
Loans	5,471	6,675	6,675	5,975	6,812	6,409	6,613	6,613	5,912	9,824	9,277
Other debt liabilities	2,582	2,967	2,967	2,898	3,864	4,785	5,299	5,299	5,136	5,925	5,628
<b>Gross External Debt Position</b>	<b>39,437</b>	<b>40,647</b>	<b>40,647</b>	<b>40,610</b>	<b>43,725</b>	<b>44,829</b>	<b>46,414</b>	<b>46,414</b>	<b>45,845</b>	<b>51,447</b>	<b>51,479</b>
*except the Central Bank											
Exchange Rate (KHR/USD)											
	4,080	4,037	4,037	4,005	4,086	4,053	4,037	4,037	4,000	4,063	4,082

**Table 10: Balance of Payments Ratios**

Balance of Payments Ratios	2016				2017					
	16qtr3	16qtr4	17qtr1	17qtr2	17qtr3	17qtr4	18qtr1	18qtr2	18qtr3	
Exports f.o.b./current account credits	66.9%	59.5%	58.3%	62.3%	65.3%	61.6%	60.2%	65.1%	68.7%	
Imports f.o.b./current account debits	78.4%	78.5%	77.7%	77.5%	77.6%	78.3%	84.6%	85.6%	86.4%	
Goods and services credits/GDP	78.6%	72.4%	67.9%	66.4%	77.0%	74.8%	70.2%	70.9%	84.2%	
Goods and services debits/GDP	85.8%	84.1%	78.5%	78.2%	87.3%	85.6%	81.6%	90.0%	93.3%	
Investment income credits/current account credits	0.7%	0.7%	0.9%	0.9%	0.9%	1.0%	1.0%	1.1%	1.2%	
Investment income debits/current account debits	6.4%	5.5%	7.2%	6.6%	6.5%	6.1%	7.1%	6.0%	6.8%	
Current account balance/GDP	-4.3%	-7.9%	-7.9%	-8.7%	-7.7%	-8.0%	-9.1%	-16.4%	-7.0%	
Official reserve in months of imports of goods and services	4.3	4.8	5.0	5.5	5.3	5.5	5.3	4.9	4.9	
Net International Investment Position/GDP*	3.8%	12.6%	52.8%	4.3%	14.7%	13.5%	7.8%	42.7%	13.4%	
Debt service/exports of goods and services	1.4%	1.1%	1.0%	1.1%	1.5%	1.3%	1.8%	1.2%	3.1%	

\*Calculating on a flow basis for quarterly data.

## TECHNICAL NOTES

### CONCEPTS AND DEFINITIONS

The balance of payments (BOP) and international investment position (IIP) statistics are compiled by the Balance of Payments Statistics Division of the Statistics Department of the National Bank of Cambodia (NBC). The statistics released in this bulletin are broadly consistent with the International Monetary Fund's (IMF) *Balance of Payments Manual, 5<sup>th</sup> Edition (BPM5)* standards. Starting from the first quarter of 2014, the data on BOP and IIP will be disseminated in local currency (in KHR billion).

In principle, the statistics are compiled on the basis of the recommendations of the BPM5; however, in practice, because of the absence of suitable data, approximation is required for some items and classifications. Transactions are valued at market prices, wherever possible. Exports of goods are valued on free on board (f.o.b.) basis. Since the customs imports data are collected on a cost, insurance and freight (c.i.f.) basis, an adjustment factor is applied to obtain f.o.b. valuation. Exports and imports of goods are recorded at the time of crossing the customs border. Data drawn from administrative records, which are mainly for services, income and transfers, is on either a payment or an accrual basis. Similarly, financial transactions are on either a payment or an accrual basis. The recording of arrears is consistent with the BPM5 standards.

The balance of payments covers, in principle, all transactions of government, households, individuals and enterprises resident in Cambodia with nonresidents. However, within the current account, compilers have experienced problems in: covering goods that do not pass through customs; recording various services and income items that are currently compiled mainly from annual and semi-annual administrative records and less frequent surveys; and collecting information on private and official current transfer and capital transfer. Within the financial account and international investment position statement, problems exist in covering transactions and levels related to foreign direct investment and other investments by the private sector, as well as Cambodian investment abroad.

### EXPORTS AND IMPORTS OF GOODS

In the area of *general merchandise trade*, estimates are made for tax-free exports and duty-free imports, including informal trade. *On the export side*, the most important tax-free components are informal exports of timber and rubber, exports (principally garments) under the GSP, agricultural produce (principally fish and paddy rice), and informal re-exports to neighboring countries. Estimates of informal timber exports are based on partner country information and partial indicative data collected from the Ministry of Agriculture, Forestry and Fisheries (MAFF). Tax-free rubber and agricultural produce exports are estimated from data collected from MAFF and irregular inquiries at Customs border points. *Re-exports* are derived by applying estimated shares of particular commodities to the imports of those commodities.

Likewise, on the import side, estimates are made for the goods that enter duty-free, which are imports by government, commodity and project-aid imports, capital goods imports related to direct investment enterprises, and raw materials imports by export-oriented businesses. Informal trade estimates based on irregular inquiries are made for a range of imported goods, especially petroleum products, vehicles, electronic and white goods, and food and beverages.



## SERVICES CREDITS AND DEBITS

*Freight and insurance* on imports are respectively estimated to be 9 percent and 1 percent of the c.i.f. value of imports. These percentages are reviewed on a regular basis and revised when appropriate. Total *freight* for imports and exports are apportioned between air and sea transportation. Freight on imports carried by nonresident airlines is estimated by applying an average freight rate per ton to the quantity of imports. Freight on exports carried by the resident airlines is estimated using the same methodology.

For *air transport*, passenger fares paid by residents to nonresident airlines are estimated based on information on the number of passengers, combined with data collected by the Ministry of Interior on the numbers of resident and nonresident arrivals and departures, an average weighted airfare, and passenger loadings by the different airlines serving Phnom Penh. Passenger fares paid by nonresidents to the resident airlines are estimated in a similar way. Other air transportation services are estimated from information provided by the resident airlines for expenditure in foreign ports and from information provided by the Civil Aviation Authority for expenditure in Cambodia by nonresident airlines. For *sea transport*, freight on imports carried by nonresident carriers is estimated by deducting freight on air imports from the estimate of freight on total imports and applying to the result of the share of nonresident shipping. Freight on exports carried by resident carriers is estimated by multiplying an average freight rate for exported goods by the proportion of the tonnage of exports estimated to be carried by residents. Other sea transportation services are estimated from information provided by resident shipping agents and port authorities.

For *travel credits*, separate estimates are made for expenditures by gamblers, tourists, business travelers and the expatriate staff of international agencies. For tourists and business travelers, information on the number of arrivals is combined with information on the length of stay and the average pattern of expenditure collected from the Ministry of Tourism and travel agents. For short-term employees of international organizations in Cambodia and employees of aid agencies, estimates are based on the number of such staff and the pattern of expenditure. For *travel debits*, estimates are based on the number of departing residents, their estimated length of stay abroad and their pattern of expenditure. While separate business and personal travel estimates are made, no distinction is made between business and personal travel in the published series.

*Other services* included as credit entries: receipts from nonresident telecommunication enterprises for telecommunication services provided in Cambodia, based on data obtained from Ministry of Post and Telecommunications (MPT); estimated expenditures in Cambodia by embassies of foreign governments on rent and purchases of services, based on an inquiry from embassies; estimates of personal, cultural and recreational services; estimates of facilitation fees and other miscellaneous services; and expenditure in Cambodia by diplomatic missions. Included as debit entries are: payments to nonresident telecommunication enterprises by MPT; estimates of royalties and license fees paid; estimated payments to nonresident contractors providing construction services on projects that are funded by development assistance transfers (estimated with other aid-related transactions—see *current transfers*); estimates of personal, cultural and recreational services; estimates of net insurance paid to nonresident insurers on imports and other non-life risks incurred in Cambodia (obtained from insurance enterprises); service charges on official debt and annual membership assessment paid to the IMF; operational leasing charges paid to nonresidents by resident transport operators; estimated lease payments on buildings by Cambodian embassies abroad; estimates of management fees; and expenditures by the Cambodian Government on maintaining its representation abroad and travel abroad by officials (information from Government accounts).

## INCOME CREDITS AND DEBITS

*Compensation of employees* is estimated based on data collected from foreign embassies and government accounts. Estimates of *direct investment income credits* are based on imputed income from direct investment abroad by resident foreign expatriates and wealthy Cambodians (mainly in housing) and direct investment in enterprises abroad. Estimates of *direct investment income debits* are compiled directly using data collected from the commercial banks and from Council for the Development of Cambodia (CDC) for other enterprises. Estimates of interest payments are derived from NBC and the commercial banks' data. *Portfolio investment income credits* are estimated based on dividend and interest assumptions applied to estimates of portfolio investment abroad by expatriates and wealthy Cambodians residing in Cambodia. *Portfolio investment income debits* are estimated as zero due to new operation of security markets in Cambodia and unavailability of data. *Other investment income* is estimated using a range of data sources.

## CURRENT TRANSFERS CREDITS AND DEBITS

Data on current transfers is collected from the CDC and government accounts. Additionally, estimates are made for *family support and workers' remittances* received from nonresidents.

## CAPITAL ACCOUNT

Data on *official debt forgiveness* is collected from debt management records maintained by the Ministry of Economy and Finance (MEF). No data are available on private sector debt forgiveness. Data on other capital transfers are collected from the CDC.

## FINANCIAL ACCOUNT

Outward *direct investment* is assumed to be small and is estimated based on information on resident foreign expatriates and wealthy Cambodians (mainly in housing) and direct investment in enterprises abroad. Estimates for inward direct investment are based on data collected from the commercial banks and the CDC. *Outward portfolio investment* is based on estimates of investments in marketable securities by foreign expatriates and wealthy Cambodians residing in Cambodia. Inward portfolio investments are assumed to be negligible and are not measured. Data on *other investment* transactions is measured from several sources including MEF, NBC and commercial banks. Data on *reserve assets* is derived from the monetary survey. Estimates of *exceptional financing* are based on data collected from MEF.

## INTERNATIONAL INVESTMENT POSITION AND EXTERNAL DEBT

*International investment position* statistics are compiled using a variety of methods. *Outward direct investment* estimates are based largely on the estimation model discussed above, supplemented by information from the media and other sources on direct investment in enterprises abroad. *Inward direct investment* is estimated directly from source data. *Portfolio investment* by Cambodian residents abroad is also estimated based on the estimation model described above. Portfolio investment in Cambodia is estimated as zero due to new operation of security market and unavailability of data. *Other investment* estimates are derived from several sources. Trade credits and debits estimates are based on export and import data. Estimates of banks' foreign assets and liability are based on data collected by NBC. The estimation model described above, is also used to estimate other investment abroad. *Reserve assets* are estimated from data provided by the International Monetary Fund.

*External debt* estimates are compiled from a range of data sources including: records of the MEF and NBC; balance sheet reports submitted by the commercial banks; and surveys conducted by CDC. Private external debt not publicly guaranteed includes: loans to foreign direct investors,

together with inter-company account indebtedness, for items such as imports, management fees, accounting fees, other service fees, and interest and dividends; and loans to Cambodian enterprises. The former are included with other direct investment capital and not with external debt, with the result that data on these loan liability is not separately identified. Data on loan liability of Cambodian enterprises to their foreign creditors is compiled from CDC data. Loans to domestic banks are estimated directly from the balance sheet data submitted to NBC.

### **DISSEMINATION AND REVISIONS**

Annual statistics are published in NBC's annually and semi-annually reports (normally in the June issue after the reference year), and annual as well as quarterly statistics are published in the Fund's *Balance of Payments Statistics Yearbook (BOPSY)*. The coverage, definitions and classifications used in these presentations are identical, and the data is presented in KHR billion.

The BOP and IIP statistics are routinely subject to revisions due to the ongoing improvements in data sources and compilation methods. The revisions policy of NBC is to incorporate any significant revisions to the statistics as soon as possible and to make the revised statistics available to data users on a timely basis. While every effort is made to ensure consistency between the BOP statistics and the comparable national accounts aggregates produced by the National Institute of Statistics (NIS), the ability of NBC to incorporate revised data at a later stage than the NIS can result in differences between the two sets of statistics.

**អ៊ីនធឺណែត**

**INTERNET**

៖ [www.nbc.org.kh](http://www.nbc.org.kh) គឺជាគេហទំព័ររបស់ធនាគារជាតិនៃកម្ពុជា។ ទិន្នន័យថ្មីៗក្នុងគេហទំព័រ និងទិន្នន័យបន្តបន្ទាប់ទៀត ត្រូវបាននិងកំពុងដាក់បញ្ចូលទៅក្នុងប្រព័ន្ធទិន្នន័យតាមធនធានដែលមាន។ លើសពីនេះទៀត គេហទំព័រនេះ គឺជាទីតាំងដ៏ល្អបំផុតដើម្បីទទួលបានទិន្នន័យសង្ខេបនៃការចេញផ្សាយចុងក្រោយបង្អស់។

*www.nbc.org.kh is the NBC website. The website new data and metadata are progressively being added to the database, as resources permit. This website is the best place to start for access to summary data from the latest publications.*

**មណ្ឌលសេវា**

**REFERENCE LIBRARY**

៖ ឯកសារបោះពុម្ពផ្សាយរបស់ធនាគារជាតិនៃកម្ពុជា មួយចំនួនអាចរកបានសម្រាប់ប្រើប្រាស់នៅមជ្ឈមណ្ឌលសេវាព័ត៌មានស្ថិតិនៃវិទ្យាស្ថានជាតិស្ថិតិ។

*A range of NBC reference publications are available for use by data users at the NIS Data User's Service Center.*

**សេវាព័ត៌មាន**

**INFORMATION SERVICE**

៖ បុគ្គលិករបស់នាយកដ្ឋានស្ថិតិ នៃធនាគារជាតិនៃកម្ពុជា អាចជួយចង្អុលបង្ហាញ ឬណែនាំអ្នកប្រើប្រាស់ក្នុងការស្វែងរកទិន្នន័យតាមតម្រូវការ។ ការបោះពុម្ពផ្សាយរបស់ធនាគារជាតិនៃកម្ពុជា អាចរកជាប់បាន ហើយសេវាលើការជាប់ប្រចាំអាចរៀបចំបានដែរ។ ចំពោះសេវាលើទិន្នន័យពិសេសផ្សេងទៀតក៏អាចរកបានផងដែរ តាមរយៈការមកជាប់ព្រឹត្តិបត្រដោយផ្ទាល់។

*The Statistics Department staff at NBC can assist users in addressing their data requirements. NBC publications are available for sale and subscription services can be arranged. Other special data services are also available, on a user pays basis.*

**អាសយដ្ឋានទំនាក់ទំនង**

**CONTACT DETAILS**

**ធនាគារជាតិនៃកម្ពុជា**

NATIONAL BANK OF CAMBODIA

នាយកដ្ឋានស្ថិតិ

Statistics Department

អគារលេខ ៦៩-៧០ មហាវិថីហាណូយ (លេខ១០១៩) ភូមិបាយាប សង្កាត់ភ្នំពេញថ្មី ខណ្ឌសែនសុខ រាជធានីភ្នំពេញ

# 69-70, Hanoi Blvd. (1019), Phum Bayab, Sangkat Phnom Penh Thmei, Khan Sen Sok, Cambodia

អ៊ីម៉ែល ៖ [statistics@nbc.org.kh](mailto:statistics@nbc.org.kh)

E-mail ៖ [statistics@nbc.org.kh](mailto:statistics@nbc.org.kh)

ទូរស័ព្ទ ៖ (៨៥៥) ២៣ ៧២២ ៥៦៣ – ១១១៨

Telephone ៖ (855) 23 722 563 – 1118

ទូរសារ ៖ (៨៥៥) ២៣ ៤២៦ ១១៧

Facsimile ៖ (855) 23 426 117



ISSN 2074-5699

**ផលិតដោយ ធនាគារជាតិនៃកម្ពុជា**

Produced by the National Bank of Cambodia